

제 27 기

정기주주총회

일 시 : 2025년 03월 28일 (금) 오전 11시

장 소 : 씨티센터타워 11층 포세이돈 회의실

(서울특별시 중구 수표로 34 씨티센터타워 11층)



한일네트웍스

목 차

I. 회순	1
II. 의안설명서	3
III. 감사보고서	5
1. 감사의 감사보고서	6
2. 독립된 감사인의 감사보고서	7
IV. 영업보고서	13
1. 회사의 개황	14
2. 영업의 경과 및 성과	19
3. 주요주주 현황	20
4. 모회사, 자회사 및 기업결합 사항 등	20
5. 최근 3년간 영업실적 및 재산상태	21
6. 회사가 대처할 과제	24
7. 이사 및 감사 현황	24
8. 회사, 회사 및 자회사 또는 회사의 자회사의 타회사에 대한 출자현황	24
9. 주요채권자 등	25
10. 결산기 후에 생긴 중요한 사실	25
11. 기타 영업에 관한 중요한 사항	25
V. 내부회계관리제도 운영실태보고서	26
VI. 재무제표	28

I. 회 순

회 순

I. 개 회

II. 출석주식수 보고

III. 총회성립 선언

IV. 회의목적사항

1. 보고사항

- 감사의 감사보고
- 영업보고
- 내부회계관리제도 운영실태보고
- 외부감사인 선임보고

2. 부의안건

- 제 1 호 의안 : 제 27 기 재무제표 및 연결재무제표 승인의 건
- 제 2 호 의안 : 이사 선임의 건
 - － 제 2-1 호 의안 : 사내이사 이진선 선임의 건
 - － 제 2-2 호 의안 : 사외이사 나해인 선임의 건
 - － 제 2-3 호 의안 : 기타비상무이사 류준영 선임의 건
 - － 제 2-4 호 의안 : 기타비상무이사 최다혜 선임의 건
- 제 3 호 의안 : 감사 선임의 건(상근감사 류승범)
- 제 4 호 의안 : 이사 보수한도 승인의 건
- 제 5 호 의안 : 감사 보수한도 승인의 건

V. 폐 회

II. 의안설명서

의안설명서

- 제 1 호 의안 : 제 27 기 재무제표 및 연결재무제표 승인의 건

<제안설명>

제 28 기 제 3 차 이사회에서 확정된 제 27 기 재무제표 및 연결재무제표를 승인받고자 합니다.

♣ 첨부 재무제표 참조

- 제 2 호 의안 : 이사 선임의 건

<제안설명>

상법 제 382 조 및 정관 제 35 조에 의거, 이사를 선임하고자 합니다.

♣ 이사회후보자 (4 명) : 사내이사(이진선)

사외이사(나해인)

기타비상무이사(류준영, 최다혜)

- 제 3 호 의안 : 감사 선임의 건(상근감사 류승범)

<제안설명>

상법 제 409 조 및 정관 제 47 조에 의거, 감사를 선임하고자 합니다.

♣ 감사후보자 (1 명) : 상근감사(류승범)

- 제 4 호 의안 : 이사 보수한도 승인의 건

<제안설명>

상법 제 388 조 및 정관 제 39 조에 의거, 제 28 기(2025 년도)의 이사보수한도를 승인받고자 합니다.

- 제 5 호 의안 : 감사 보수한도 승인의 건

<제안설명>

상법 제 415 조 및 정관 제 51 조에 의거, 제 28 기(2025 년도)의 감사보수한도를 승인받고자 합니다.

Ⅲ. 감사보고서

1. 감사의 감사보고서

본 감사는 제 27 기 사업연도(2024 년 1 월 1 일부터 2024 년 12 월 31 일까지)의 회계 및 업무에 대한 감사를 실시하고 그 결과를 다음과 같이 보고합니다.

1. 감사방법의 개요

회계감사를 위하여 회계에 관한 장부와 관계서류를 열람하고 재무제표, 연결재무제표 및 동 부속명세서를 검토하였으며, 재무제표 작성 및 공정한 표시와 관련된 내부통제를 고려하여 필요하다고 인정되는 경우, 대조·실사·입회·조회·기타 적절한 감사절차를 적용하였습니다.

업무감사를 위하여 이사회 및 기타 중요한 회의에 출석하고 필요하다고 인정되는 경우 이사로부터 영업에 관한 보고를 받았으며, 중요한 업무에 관한 서류를 열람하고 그 내용을 검토하는 등 적절한 방법을 사용하였습니다.

2. 재무상태표, 연결재무상태표 및 포괄손익계산서, 연결포괄손익계산서에 관한 사항

재무상태표, 연결재무상태표와 포괄손익계산서, 연결포괄손익계산서는 법령 및 정관에 따라 회사의 재산 및 손익상태를 적정하게 표시하고 있습니다.

3. 이익잉여금처분계산서에 관한 사항

이익잉여금처분계산서는 법령 및 정관에 따라 적합하게 작성되어 있습니다.

4. 영업보고서에 관한 사항

영업보고서는 법령 및 정관에 따라 회사의 상황을 정확하게 표시하고 있습니다.

2025 년 3 월 28 일

한 일 네 트 워 크 스 주 식 회 사

상 근 감 사 류 승 범

2. 독립된 감사인의 감사보고서

1) 연결기준

한일네트웍스 주식회사

주주 및 이사회 귀중

2025년 3월 19일

감사의견

우리는 별첨된 한일네트웍스 주식회사와 그 종속기업(이하 "연결회사")의 연결재무제표를 감사하였습니다. 해당 연결재무제표는 2024년 12월 31일과 2023년 12월 31일 현재의 연결재무상태표, 동일로 종료되는 양 보고기간의 연결포괄손익계산서, 연결변동표, 연결현금흐름표 그리고 중요한 회계정책 정보를 포함한 연결재무제표의 주석으로 구성되어 있습니다.

우리의 의견으로는 별첨된 연결회사의 연결재무제표는 연결회사의 2024년 12월 31일 및 2023년 12월 31일 현재의 연결재무상태와 동일로 종료되는 양 보고기간의 연결재무성과 및 연결현금흐름을 한국채택국제회계기준에 따라, 중요성의 관점에서 공정하게 표시하고 있습니다.

감사의견근거

우리는 대한민국의 회계감사기준에 따라 감사를 수행하였습니다. 이 기준에 따른 우리의 책임은 이 감사보고서의 연결재무제표감사에 대한 감사인의 책임 단락에 기술되어 있습니다. 우리는 연결재무제표감사와 관련된 대한민국의 윤리적 요구사항에 따라 회사로부터 독립적이며, 그러한 요구사항에 따른 기타 윤리적 책임들을 이행하였습니다. 우리가 입수한 감사증거가 감사의견을 위한 근거로서 충분하고 적합하다고 우리는 믿습니다.

연결재무제표에 대한 경영진과 지배기구의 책임

경영진은 한국채택국제회계기준에 따라 이 연결재무제표를 작성하고 공정하게 표시할 책임이 있으며, 부정이나 오류로 인한 중요한 왜곡표시가 없는 연결재무제표를 작성하는데 필요하다고 결정한 내부통제에 대해서도 책임이 있습니다.

경영진은 연결재무제표를 작성할 때, 연결회사의 계속기업으로서의 존속능력을 평가하고 해당되는 경우, 계속기업 관련 사항을 공시할 책임이 있습니다. 그리고 경영진이 기업을 청산하거나 영업을 중단할 의도가 없는 한, 회계의 계속기업전제의 사용에 대해서도 책임이 있습니다.

지배기구는 연결회사의 재무보고절차의 감시에 대한 책임이 있습니다.

연결재무제표감사에 대한 감사인의 책임

우리의 목적은 연결회사의 연결재무제표에 전체적으로 부정이나 오류로 인한 중요한 왜곡표시가 없는지에 대하여 합리적인 확신을 얻어 우리의 의견이 포함된 감사보고서를 발행하는 데 있습니다. 합리적인 확신은 높은 수준의 확신을 의미하나, 감사기준에 따라 수행된 감사가 항상 중요한 왜곡표시를 발견한다는 것을 보장하지는 않습니다. 왜곡표시는 부정이나 오류로부터 발생할 수 있으며, 왜곡표시가 연결재무제표를 근거로 하는 이용자의 경제적 의사결정에 개별적으로 또는 집합적으로 영향을 미칠 것이 합리적으로 예상되면, 그 왜곡표시는 중요하다고 간주됩니다.

감사기준에 따른 감사의 일부로서 우리는 감사의 전 과정에 걸쳐 전문가적 판단을 수행하고 전문가적 의구심을 유지하고 있습니다. 또한, 우리는:

- 부정이나 오류로 인한 연결재무제표의 중요왜곡표시위험을 식별하고 평가하며 그러한 위험에 대응하는 감사절차를 설계하고 수행합니다. 그리고 감사의견의 근거로서 충분하고 적합한 감사증거를 입수합니다. 부정은 공모, 위조, 의도적인 누락, 허위 진술 또는 내부통제 무력화가 개입될 수 있기 때문에 부정으로 인한 중요한 왜곡표시를 발견하지 못할 위험은 오류로 인한 위험보다 큽니다.
- 상황에 적합한 감사절차를 설계하기 위하여 감사와 관련된 내부통제를 이해합니다.
- 그러나 이는 내부통제의 효과성에 대한 의견을 표명하기 위한 것이 아닙니다.
- 연결재무제표를 작성하기 위하여 경영진이 적용한 회계정책의 적합성과 경영진이 도출한 회계추정치와 관련 공시의 합리성에 대하여 평가합니다.

· 경영진이 사용한 회계의 계속기업전제의 적절성과, 입수한 감사증거를 근거로 계속기업으로서의 존속능력에 대하여 유의적 의문을 초래할 수 있는 사건이나, 상황과 관련된 중요한 불확실성이 존재하는지 여부에 대하여 결론을 내립니다. 중요한 불확실성이 존재한다고 결론을 내리는 경우, 우리는 연결재무제표의 관련 공시에 대하여 감사보고서에 주의를 환기시키고, 이들 공시가 부적절한 경우 의견을 변형시킬 것을 요구받고 있습니다. 우리의 결론은 감사보고서일까지 입수된 감사증거에 기초하나, 미래의 사건이나 상황이 연결회사의 계속기

업으로서 존속을 중단시킬 수 있습니다.

- 공시를 포함한 연결재무제표의 전반적인 표시와 구조 및 내용을 평가하고, 연결재무제표의 기초가 되는 거래와 사건을 재무제표가 공정한 방식으로 표시하고 있는지 여부를 평가합니다.
- 연결재무제표에 대한 의견을 표명하기 위해 기업의 재무정보 또는 그룹내의 사업 활동과 관련된 충분하고 적합한 감사증거를 입수합니다. 우리는 그룹감사의 지휘, 감독 및 수행에 대한 책임이 있으며 감사의견에 대한 전적인 책임이 있습니다.

우리는 여러 가지 사항들 중에서 계획된 감사범위와 시기 그리고 감사 중 식별된 유의적 내부통제 미비점 등 유의적인 감사의 발견사항에 대하여 지배기구와 커뮤니케이션합니다.

삼 정 회 계 법 인
대 표 이 사 김 교 태

2) 별도기준

한일네트웍스 주식회사

주주 및 이사회 귀중

2025년 3월 19일

감사의견

우리는 별첨된 한일네트웍스 주식회사(이하 "회사")의 재무제표를 감사하였습니다. 해당 재무제표는 2024년 12월 31일과 2023년 12월 31일 현재의 재무상태표, 동일로 종료되는 양 보고기간의 포괄손익계산서, 자본변동표, 현금흐름표 그리고 중요한 회계정책의 요약을 포함한 재무제표의 주석으로 구성되어 있습니다.

우리의 의견으로는 별첨된 회사의 재무제표는 회사의 2024년 12월 31일 및 2023년 12월 31일 현재의 재무상태와 동일로 종료되는 양 보고기간의 재무성과 및 현금흐름을 한국채택 국제회계기준에 따라, 중요성의 관점에서 공정하게 표시하고 있습니다

감사의견근거

우리는 대한민국의 회계감사기준에 따라 감사를 수행하였습니다. 이 기준에 따른 우리의 책임은 이 감사보고서의 재무제표감사에 대한 감사인의 책임 단락에 기술되어 있습니다. 우리는 재무제표감사와 관련된 대한민국의 윤리적 요구사항에 따라 회사로부터 독립적이며, 그러한 요구사항에 따른 기타의 윤리적 책임들을 이행하였습니다. 우리가 입수한 감사증거가 감사의견을 위한 근거로서 충분하고 적합하다고 우리는 믿습니다.

재무제표에 대한 경영진과 지배기구의 책임

경영진은 한국채택국제회계기준에 따라 이 재무제표를 작성하고 공정하게 표시할 책임이 있으며, 부정이나 오류로 인한 중요한 왜곡표시가 없는 재무제표를 작성하는데 필요하다고 결정한 내부통제에 대해서도 책임이 있습니다.

경영진은 재무제표를 작성할 때, 회사의 계속기업으로서의 존속능력을 평가하고 해당되는 경우, 계속기업 관련 사항을 공시할 책임이 있습니다. 그리고 경영진이 기업을 청산하거나 영업을 중단할 의도가 없는 한, 회계의 계속기업전제의 사용에 대해서도 책임이 있습니다.

지배기구는 회사의 재무보고절차의 감시에 대한 책임이 있습니다.

재무제표감사에 대한 감사인의 책임

우리의 목적은 회사의 재무제표에 전체적으로 부정이나 오류로 인한 중요한 왜곡표시가 없는지에 대하여 합리적인 확신을 얻어 우리의 의견이 포함된 감사보고서를 발행하는데 있습니다. 합리적인 확신은 높은 수준의 확신을 의미하나, 감사기준에 따라 수행된 감사가 항상 중요한 왜곡표시를 발견한다는 것을 보장하지는 않습니다. 왜곡 표시는 부정이나 오류로부터 발생할 수 있으며, 왜곡표시가 재무제표를 근거로 하는 이용자의 경제적 의사결정에 개별적으로 또는 집합적으로 영향을 미칠 것이 합리적으로 예상되면, 그 왜곡표시는 중요하다고 간주됩니다.

감사기준에 따른 감사의 일부로서 우리는 감사의 전 과정에 걸쳐 전문가적 판단을 수행하고 전문가적 의구심을 유지하고 있습니다. 또한 우리는:

- 부정이나 오류로 인한 재무제표의 중요왜곡표시위험을 식별하고 평가하며 그러한 위험에 대응하는 감사절차를 설계하고 수행합니다. 그리고 감사의견의 근거로서 충분하고 적합한 감사증거를 입수합니다. 부정은 공모, 위조, 의도적인 누락, 허위진술 또는 내부통제 무력화가 개입될 수 있기 때문에 부정으로 인한 중요한 왜곡표시를 발견하지 못할 위험은 오류로 인한 위험보다 큽니다.
- 상황에 적합한 감사절차를 설계하기 위하여 감사와 관련된 내부통제를 이해합니다. 그러나 이는 내부통제의 효과성에 대한 의견을 표명하기 위한 것이 아닙니다.
- 재무제표를 작성하기 위하여 경영진이 적용한 회계정책의 적합성과 경영진이 도출한 회계 추정치와 관련 공시의 합리성에 대하여 평가합니다.
- 경영진이 사용한 회계의 계속기업전제의 적절성과, 입수한 감사증거를 근거로 계속기업으로서의 존속능력에 대하여 유의적 의문을 초래할 수 있는 사건이나, 상황과 관련된 중요한 불확실성이 존재하는지 여부에 대하여 결론을 내립니다. 중요한 불확실성이 존재한다고 결론을 내리는 경우, 우리는 재무제표의 관련 공시에 대하여 감사보고서에 주의를 환기시키고, 이들 공시가 부적절한 경우 의견을 변형시킬 것을 요구받고 있습니다. 우리의 결론은 감사보고서일까지 입수된 감사증거에 기초하나, 미래의 사건이나 상황이 회사의 계속기업으로서 존속을 중단시킬 수 있습니다.
- 공시를 포함한 재무제표의 전반적인 표시와 구조 및 내용을 평가하고, 재무제표의 기초가 되는 거래와 사건을 재무제표가 공정한 방식으로 표시하고 있는지 여부를 평가합니다.

우리는 여러 가지 사항들 중에서 계획된 감사범위와 시기 그리고 감사 중 식별된 유의적 내부통제 미비점 등 유의적인 감사의 발견사항에 대하여 지배기구와 커뮤니케이션합니다.

삼 정 회 계 법 인
대 표 이 사 김 교 태

IV. 영업보고서

1. 회사의 개황

1) 회사의 목적

1. 소프트웨어 개발, 판매, 임대업에 관한 사업
2. 정보화 구축사업
3. 별정통신사업, 부가통신사업
4. 임대업 및 전대업
5. 네트워크 및 관련 시스템 매니지먼트사업
6. 인터넷콘텐츠 제작 및 서비스 사업
7. 통신 및 컴퓨터 하드웨어 개발, 제조, 판매 및 임대업과 관련 기술 용역업
8. 통신판매업
9. 정보시스템 컨설팅에 관한 사업
10. 정보처리 수탁관리에 관한 사업
11. 정보통신업무 제공에 관한 사업
12. 전기공사, 기계설비, 정보통신 공사 및 소방시설공사에 관한 사업
13. 이동통신 시스템운영에 관한 사업
14. 유선방송 운영 및 프로그램 공급에 관한 사업
15. 교육훈련 서비스에 관한 사업
16. 사회교육시설 및 복지시설에 관한 사업
17. 인력공급 및 고용알선에 관한 사업
18. 콜센터 및 텔레마케팅 서비스에 관한 사업
19. 국내외 무역 및 통관업
20. 광고 대행업 및 광고물 개발, 제작, 판매업
21. 인쇄 출판업 및 판매, 촉진사업
22. 센서부품 제조 및 자동제어 관련업
23. 사무자동화, 빌딩자동화 시스템 구축 및 서비스에 관한 사업
24. 관광위락 및 요식업
25. 2차전지 판매사업
26. 항만운송사업, 항만시설 유지 관리업

27. 항공운송 주선업, 항공운송사업, 항공화물 운송대리점업, 상업서류송달업
28. 포장사업
29. 화물자동차운수사업(운송사업, 운송주선사업, 운송가맹사업), 자동차대여사업
30. 해상운송사업, 해상화물운송주선업, 해운대리점업
31. 화물터미널사업, 복합운송 주선업
32. 주차장 운영업 등 운송관련 서비스업
33. 이사화물운송사업
34. 도매, 소매업(유통업)
35. 물류, 도매배송업
36. 위 각호에 관련한 부대사업 일체

2) 중요한 사업의 내용

○ SCC사업총괄

SCC사업총괄은 첨단 IT기술과 디자인을 활용한 물리적 업무 공간에서의 토탈 컨택센터 서비스 사업을 전개하고 있습니다. 보유한 IT솔루션을 패키지 형태로 판매하지 않고, 정기적인 요금을 받고 임대하는 ASP서비스를 다수의 고객사에 제공하고 있습니다.

특히 보험 금융 분야에서는 상대적으로 국내 기반이 취약한 외국계 회사가 ASP서비스를 선호하였으나, 최근에는 국내 금융 회사와 카드사, 홈쇼핑, 보험 대리점 등도 초기 도입 비용을 절감하고, 전문 기술과 경험 부족으로 인한 시행착오 최소화와 사업의 급격한 변화에 신속하게 대응하고자 자체 구축 대신 당사와 같은 전문 기업의 ASP서비스를 선호하고 있습니다.

SCC사업총괄은 이러한 컨택센터 서비스 산업변화에 대응하기 위해 당사의 공유플랫폼 솔루션의 기술 연구에 집중하고 있습니다. 당사의 공유플랫폼 솔루션은 클라우드 기반의 SaaS, IaaS, PaaS 서비스에 챗봇과 인공지능, 음성인식기술, 빅데이터 분석기법을 활용한 시스템으로 고객에게 업무 효율 상승효과가 있으며, 당사 자체 연구 개발하여 내재화한 솔루션인만큼 신속한 시스템 구축과 유지보수 서비스를 제공할 수 있습니다.

○ IT사업총괄

IT사업총괄은 국내외 보안 솔루션을 유통하는 Security사업부와 서버, 스토리지 등을 유통하는 SS팀로 구성되어 있습니다.

Security사업부는 크게 외산 솔루션을 취급하는 GS(Global Solution)팀과 국내 솔루션을 취급하는 LS(Local Solution)팀으로 나누어져 있으며, 주력 상품인 Fortinet, Piolink제품을 기반으로 새로운 보안환경에 대응하는 신규 솔루션들을 발굴하고 고객의 네트워크/보안환경에 대응할 수 있는 각 분야 선두 제품군 200여 개를 국내 리셀링 파트너사를 통하여 공급하고 있습니다.

보안시장에서는 그 특성상 새로운 보안위협에 대응하는 솔루션들이 지속해서 출시되고 있으며 또한 AI의 발전으로 AI모델을 접목한 진일보된 솔루션들이 시장에 나오고 있습니다. 2025년도 Security사업부는 이러한 보안시장의 요구에 부합하는 새로운 솔루션을 지속해서 검토 검증하여 유통제품군을 확대하고 단순 솔루션 유통이 아닌 복합 솔루션의 제안 컨설팅 역량을 보강하여 이를 통한 보안전문 유통업체의 지위를 확립하고자 합니다.

SS팀은 글로벌 IT 솔루션 기업인 Dell Technologies와 오랜 파트너 관계를 체결하여 제조업체, 보안업체, 공공기관을 포함한 다양한 분야의 고객을 대상으로 서버, 스토리지, 워크스테이션, 클라이언트 제품 등의 컨설팅·판매·구축 및 유지보수사업을 진행하고 있습니다.

2025년에는 기업들의 생성형 AI전환 확대를 기대하며 이와 관련된 기술 투자가 활성화할 것으로 예상됩니다. SS팀은 전문적인 사업 지식과 노하우를 바탕으로 기존 IT인프라 유통의 안정화 및 OEM 기반의 영업을 강화하여 목표를 달성할 계획입니다.

○ SM사업부

SM사업부는 한일시멘트 그룹 계열사의 시스템 개발, 프로젝트, 유지보수를 중심으로 사업을 전개하고 있습니다. 주로 ERP, 그룹웨어, 영업정보 시스템, 배차관리 시스템, 출하자동화 시스템, 기업 웹사이트 등을 주요 유지보수 대상으로 삼고 있습니다.

2024년에는 SM사업부가 서울랜드의 ERP, 그룹웨어, 인프라 고도화 사업과 충무화학의 ERP 구축 사업을 완료하여 경량화한 ERP를 구축할 수 있는 경험을 확보했고, 기 구축한 시스템의 안정화와 통합유지보수체계를 통해 유지보수 운영 효율성을 제고하였습니다.

2025년에는 지속적인 시스템 안정화를 유지하면서 인프라 또는 소프트웨어 부분의 신규 고객사 확보를 위한 영업활동을 강화할 계획입니다. 이를 통해 2024년에 발생한 한일건설의 전산업무용역해지라는 악조건을 극복하고 주요 거래처인 한일시멘트 그룹 계열사뿐만 아니

라 다양한 산업 분야에서의 사업 확장을 목표로 하고 있습니다.

3) 사업장 현황

(2024년 12월 31일 기준)

사업장 구분	주요 사업	소재지
본사	SCC사업, IT사업, SM사업	서울시 중구 수표로 34 씨티센터타워 11층
서교오피스	SCC사업, IT사업, 연구소	서울시 마포구 양화로8길 9 우리빌딩 3,4,5층
서초오피스	SM사업, IT사업	서울시 서초구 효령로 275 한일시멘트빌딩 3층

4) 임직원 현황

(2024년 12월 31일 기준)

구분	직원 수(명)						비고
	임원	관리사무직	연구/개발직	SE	영업직	합계	
남	9	18	14	93	23	157	-
여	1	17	7	20	4	49	-
합계	10	35	21	113	27	206	-

※ 계약직원 포함

5) 회사의 조직도

(2025년 3월 1일 기준)

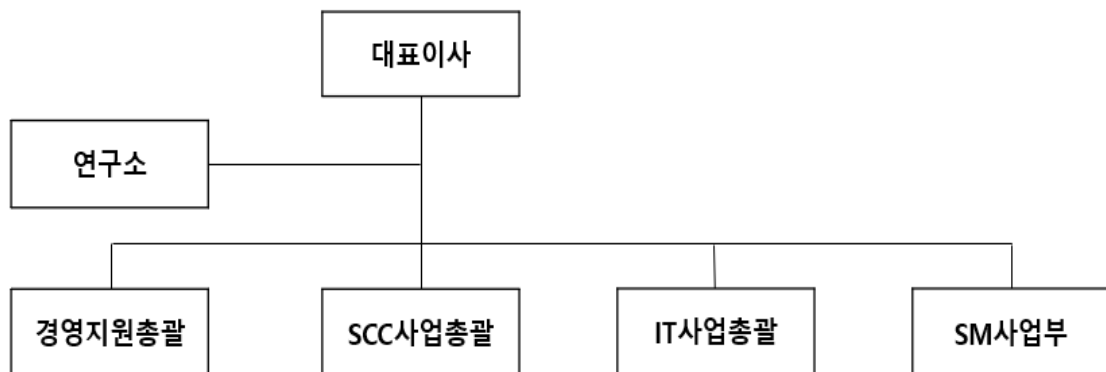

6) 주식에 관한 사항

1. 발행한 주식의 종류와 수

(2024년 12월 31일 기준)

주식의 종류	주식수(주)	액면총액(원)	구성비(%)
기명식보통주	11,104,227	5,977,113,500	100
합계	11,104,227	5,977,113,500	100

2. 자본금 변동 현황

(단위 : 천원 / 2024년 12월 31일 기준)

일자	증자내용	종류	수량	주당 액면가액	변동 자본금	변동 후 자본금
'98.08.26	법인설립	기명식 보통주식	10,000주	5,000원	50,000	50,000
'99.08.03	유상증자		10,000주	5,000원	50,000	100,000
'00.01.11	유상증자		4,000주	5,000원	20,000	120,000
'00.01.29	무상증자		144,000주	5,000원	720,000	840,000
'00.02.19	유상증자		29,050주	5,000원	145,250	985,250
'00.02.29	무상증자		295,575주	5,000원	1,477,875	2,463,125
'00.04.14	유상증자		4,818주	5,000원	24,090	2,487,215
'00.06.04	액면분할		4,476,987주	500원	-	2,487,215
'06.01.18	상장공모		6,607,000주	500원	816,285	3,303,500
'07.06.27	유상증자		1,982,100주	500원	991,050	4,294,550
'08.03.20	유상증자		2,576,730주	500원	1,288,365	5,582,915
'13.01.02	합병증자		788,397주	500원	394,199	5,977,114
'23.04.18	주식소각		-850,000주	500원	-	5,977,114

3. 주식사무

결산일	12월 31일
정기주주총회개최	결산일 종료 후 3개월 이내
주식업무 대행기관	한국예탁결제원
공고방법	당사 홈페이지(www.hanilnetworks.com)

7) 사채에 관한 사항

- 해당사항 없음.

2. 영업의 경과 및 성과

1) 영업의 개황

2024년 경기 침체로 인한 소비 심리 위축, 투자 감소 등 어려운 여건 속에서도 당사의 사업 영역인 보험 컨택센터 부문의 매출 증가 및 IT 보안 제품 실적 호조에 힘입어 연결기준 매출 1,409억원, 영업이익 180억원, 당기순이익 117억원을 기록하였습니다.

2025년도 국내 경제는 계엄으로 인한 국내 정세 혼란이 지속될 것으로 보이며 미국의 통상 정책으로 경제 불확실성이 높아짐에 따라 성장세가 둔화하여 경제 성장률이 1% 후반대를 기록할 것으로 예상됩니다. 보험연구기관인 보험연구원(KIRI)은 경제 성장을 둔화와 관련한 소득증가 둔화, 계약 유지 악화 등으로 성장성과 수익성에서 부정적 영향을 주고 당국의 규제 강화 또한 보험산업에 있어 성장성과 수익성뿐만 아니라 장기 성장 기반을 약화하는 부정적인 영향을 미칠 것으로 전망하고 있습니다. 하지만 우리 회사는 보험 컨택센터 부문에 필요한 솔루션을 연구 개발하여 독자적으로 보유하고 있으며, 내재화한 솔루션을 활용하여 급변하는 업무 환경에도 적합한 컨택센터 ASP 서비스를 제공하고 있습니다. 2025년도에도 시시각각 변화하는 보험 산업의 동향에 따라 보험 컨택센터에 필요한 새로운 솔루션을 개발·제공하여 사업 규모와 영역을 확장하기 위해 최선을 다할 것입니다.

한편, IT시장조사기관인 KRG에 따르면 2025년 국내 기업용 ICT시장 규모는 2024년 40조원 대비 3.3% 성장한 41조원이 될 것으로 전망하고 있습니다. 하지만 AI 등 기술 수요는 늘고 있으나 장기 간 침체로 인하여 투자가 위축될 것으로 분석했습니다. 따라서, 기존 시스템 안정화, 비용절감 및 운영비용 효율화, 생산시스템 효율화 순으로 투자할 것으로 예상되어 결국 기업들 대부분의 투자는 내부 효율화를 위한 소극적 지출에 그칠 것으로 예상됩니다. 이에 우리 회사는 솔루션 고도화, 신규 사업 모델 발굴 등을 통해 변화하는 IT시장에 맞춰 대응하고자 하며, 시장에서의 입지를 이어 나가기 위해 지속적으로 노력할 것입니다.

우리 회사는 기존 고객 관리를 통해 시장 점유율을 방어하는 동시에 보유 솔루션의 고도화, 신규 수익 모델 발굴, 확대 등을 통해 회사 경쟁력을 강화하여 불확실성 높은 이 시기를 극복하고자 노력할 것입니다. 2025년에도 우리 회사는 시장의 동향에 민첩하게 대응하며 회사의 발전을 위해 최선을 다할 것입니다. 이에 주주님들의 지속적인 관심과 애정을 부탁드립니다.

2) 사업유형별 매출 실적

(단위 : 천원)

매출유형	품 목	제27기	제26기	제25기
서비스매출	유지보수 외	79,840,563	67,329,436	67,457,142
상품매출	네트워크 장비 외	61,037,586	55,273,511	51,971,155
합 계		140,878,149	122,602,947	119,428,297

3) 주요설비 신설 및 확장과 자금조달 상황

(단위 : 천원)

조 달 원 천	기초잔액	신규조달	상환등감소	기말잔액
은 행	5,000,000	10,000,000	-	15,000,000
기 타	-	-	-	-
총 계	5,000,000	10,000,000	-	15,000,000

3. 주요주주현황

(2024년 12월 31일 기준)

성명(법인명)	소유주식수	지분율	회사와의 거래관계	비고
주식회사 유베이스	11,104,227주	100%	매출 등	

4. 모회사, 자회사 및 기업결합 사항 등

1) 모회사 현황

(단위 : 백만원) (2024년 12월 31일 기준)

모회사				당사와의 관계		거래 관계
회사명	소재지	자본금	주요업종	소유 주식수	소유 비율	
주식회사 유베이스	서울특별시 용산구 한강대로38길 37(용산동5가)	21,935	서비스	11,104,227주	100%	매출 등

2) 자회사 현황

(단위 : 백만원) (2024년 12월 31일 기준)

자회사				당사와의 관계		거래 관계
회사명	소재지	자본금	주요업종	소유 주식수	소유 비율	
에프앤센터 주식회사	서울시 서초구 서초동 1587 한일시멘트빌딩	50	소프트웨 어개발업	10,000주	100.00%	-

3) 모·자 회사에 대한 임원 겸직사항

(2024년 12월 31일 기준)

겸직임원		겸직회사	
성명	직위	회사명	직위
권상철	대표이사	유베이스	대표이사
박재수	부사장	유베이스	부사장
이진선	상무	에프앤센터(주)	대표이사

※ 상기 권상철 대표이사는 2025년 2월 10일 부로 일신상의 사유로 당사 및 모회사 대표이사직에서 사임하였습니다. 이에 따라 당사 및 모회사는 2025년 2월 10일 부로 사내이사 목진원을 대표이사로 선임하였습니다.

5. 최근 3년간 영업실적 및 재산상태

1) 영업실적 (연결기준)

(단위 : 원)

과목	제 27 기	제 26 기	제 25 기
	(2024.01.01~2024.12.31)	(2023.01.01~2023.12.31)	(2022.01.01~2022.12.31)
1. 매출액	140,878,149,467	122,602,947,343	119,428,296,516
2. 매출원가	117,198,747,324	105,406,988,498	105,074,923,622
3. 매출총이익	23,679,402,143	17,195,958,845	14,353,372,894
4. 판매비와관리비	5,651,212,841	6,414,572,142	10,435,012,507
5. 영업이익	18,028,189,302	10,781,386,703	3,918,360,387
6. 금융수익	1,740,503,111	1,079,116,827	492,025,988
7. 금융비용	2,592,360,865	1,421,613,589	1,554,267,972

8. 기타수익	142,379,924	531,802,285	1,055,939,094
9. 기타비용	1,742,322,718	927,677,115	1,548,687,586
10. 법인세차감전순이익	15,576,388,754	10,043,015,111	2,363,369,911
11. 법인세비용	3,878,236,892	2,511,000,777	1,525,321,871
12. 당기순이익	11,698,151,862	7,532,014,334	838,048,040

2) 영업실적 (별도기준)

(단위 : 원)

과 목	제 27 기	제 26 기	제25기
	(2024.01.01~2024.12.31)	(2023.01.01~2023.12.31)	(2022.01.01~2022.12.31)
1. 매출액	140,878,149,467	122,602,947,343	119,428,296,516
2. 매출원가	117,198,747,324	105,453,460,482	105,376,494,738
3. 매출총이익	23,679,402,143	17,149,486,861	14,051,801,778
4. 판매비와관리비	5,650,322,841	6,386,370,381	10,177,750,998
5. 영업이익	18,029,079,302	10,763,116,480	3,874,050,780
6. 금융수익	1,732,249,601	1,071,064,182	487,704,129
7. 금융비용	2,592,360,865	1,421,613,589	1,554,267,972
8. 기타수익	142,359,254	529,981,057	1,055,898,104
9. 기타비용	1,741,807,718	927,677,115	1,547,783,320
10. 법인세차감전순이익	15,569,519,574	10,014,871,015	2,315,601,721
11. 법인세비용	3,873,854,926	2,508,098,515	1,522,392,151
12. 당기순이익	11,695,664,648	7,506,772,500	793,209,570

3) 재산상태 (연결기준)

(단위 : 원)

과 목	제 27 기 기말	제 26 기 기말	제25기 기말
	(2024.12.31현재)	(2023.12.31현재)	(2022.12.31현재)
< 자 산 >			
1. 유동자산	76,787,112,141	91,125,726,689	63,149,855,673
2. 비유동자산	57,387,672,177	52,430,905,041	56,785,613,227
자 산 총 계	134,174,784,318	143,556,631,730	119,935,468,900
< 부 채 >			

1. 유동부채	56,871,289,855	43,279,673,835	32,979,778,209
2. 비유동부채	12,469,223,095	11,761,404,508	10,711,277,840
부 채 총 계	69,340,512,950	55,041,078,343	43,691,056,049
< 자 본 >			
1. 지배기업소유주지분	64,834,271,368	88,515,553,387	76,244,412,851
1) 자본금	5,977,113,500	5,977,113,500	5,977,113,500
2) 기타불입자본	22,813,395,068	22,813,395,068	16,885,877,128
3) 기타자본구성요소	-	-	2,537,386,250
4) 이익잉여금	36,043,762,800	59,725,044,819	50,844,035,973
2. 비지배기업소유주지분	-	-	-
자 본 총 계	64,834,271,368	88,515,553,387	76,244,412,851
부채와 자본총계	134,174,784,318	143,556,631,730	119,935,468,900

4) 재산상태 (별도기준)

(단위 : 원)

과 목	제 27 기 기말 (2024.12.31현재)	제 26 기 기말 (2023.12.31현재)	제25기 기말 (2022.12.31현재)
< 자 산 >			
1. 유동자산	76,550,379,643	90,895,863,371	62,850,143,798
2. 비유동자산	57,387,672,177	52,426,523,075	56,778,372,589
자 산 총 계	133,938,051,820	143,322,386,446	119,628,516,387
< 부 채 >			
1. 유동부채	56,871,289,855	43,279,673,835	32,950,604,608
2. 비유동부채	12,469,223,095	11,761,404,508	10,642,487,381
부 채 총 계	69,340,512,950	55,041,078,343	43,593,091,989
< 자 본 >			
1. 자본금	5,977,113,500	5,977,113,500	5,977,113,500
2. 기타불입자본	22,813,395,068	22,813,395,068	16,885,877,128
3. 기타자본구성요소	-	-	2,537,386,250
4. 이익잉여금	35,807,030,302	59,490,799,535	50,635,047,520
자 본 총 계	64,597,538,870	88,281,308,103	76,035,424,398
부채와 자본총계	133,938,051,820	143,322,386,446	119,628,516,387

6. 회사가 대처할 과제

- "2. 영업의 경과 및 성과"의 1) 영업의 개황 (본 자료 P.19) 참조

7. 이사 및 감사 현황

(2024년 12월 31일 기준)

구 분	성 명	직 위	담당업무 또는 주된 직무	회사와의 거래관계	비고
상 근	권 상 철	대표이사	총 괄	없 음	등기
"	이 진 선	상 무	경영지원총괄	"	"
비상근	나 해 인	사외이사	경 영 자 문	"	"
"	류 준 영	기타비상무이사	기타비상무이사	"	"
"	최 다 혜	기타비상무이사	기타비상무이사	"	"
상 근	류 승 범	감 사	감 사	"	"

※ 상기 권상철 대표이사는 2025년 2월 10일 부로 일신상의 사유로 당사 대표이사직에서 사임하였습니다. 이에 따라 당사는 2025년 2월 10일 부로 사내이사 목진원을 대표이사로 선임하였습니다.

8. 회사, 회사 및 자회사 또는 회사의 자회사의 타회사에 대한 출자현황

(2024년 12월 31일 기준)

타회사 명칭	투자 및 출자회사 (당사 또는 자회사)	타회사에 출자한		당사에 출자한	
		소유주식수	소유비율	소유주식수	소유비율
에프앤센터(주)	한일네트웍스(주)	10,000주	100.00%	-	-
(주)넥스트솔루션 (구)후이즈글로벌네트웍	한일네트웍스(주)	25,428주	0.50%	-	-
한국경제신문	한일네트웍스(주)	2,128주	0.01%	-	-
인터베스트 신성장투자조합	한일네트웍스(주)	54.66좌	2.00%	-	-
한국씨씨에스	한일네트웍스(주)	147주	0.20%	-	-
(주)에스디씨시스템	한일네트웍스(주)	41,819주	32.73%	-	-
소프트웨어 공제조합	한일네트웍스(주)	32좌	0.00%	-	-
(주)유베이스	한일네트웍스(주)			11,104,227 주	100%

9. 주요채권자 등

(2024년 12월 31일 기준)

성명(법인명)	채권액(원)	채권자보유당사주식수	비고
산업은행	9,015,850,685	-	-
하나은행	6,010,591,233	-	-
Fortinet	5,164,863,706	-	-
(주)파이오링크	3,395,042,750	-	-

10. 결산기 후에 생긴 중요한 사실

- 해당사항없음.

11. 기타 영업에 관한 중요한 사항

- 해당사항없음.

V. 내부회계관리제도 운영실태보고서

대표이사 및 내부회계관리자의 내부회계관리제도 운영실태보고서

한일네트웍스 주식회사 주주, 이사회 및 감사 귀중

본 대표이사 및 내부회계관리자는 2024년 12월 31일 현재 동일자로 종료하는 회계연도에 대한 당사의 내부회계관리제도의 설계 및 운영실태를 평가하였습니다.

내부회계관리제도의 설계 및 운영에 대한 책임은 본 대표이사 및 내부회계관리자를 포함한 회사의 경영진에 있습니다.

본 대표이사 및 내부회계관리자는 회사의 내부회계관리제도가 신뢰할 수 있는 재무제표의 작성 및 공시를 위하여 재무제표의 왜곡을 초래할 수 있는 오류나 부정행위를 예방하고 적발할 수 있도록 효과적으로 설계 및 운영되고 있는지의 여부에 대하여 평가하였습니다.

본 대표이사 및 내부회계관리자는 내부회계관리제도의 설계 및 운영을 위해 내부회계관리제도 운영위원회에서 발표한 '내부회계관리제도 설계 및 운영 개념체계의 제 4장 중소기업에 대한 적용(다른 체계를 사용한 경우 그 체계의 명칭)'을 준거 기준으로 사용하였습니다. 또한 내부회계관리제도의 설계 및 운영실태를 평가함에 있어 내부회계관리제도 운영위원회에서 발표한 '내부회계관리제도 평가 및 보고 모범규준의 제 4장 중소기업에 대한 적용'을 평가기준으로 사용하였습니다.

본 대표이사 및 내부회계관리자의 내부회계관리제도 운영실태 평가결과, 2024년 12월 31일 현재 당사의 내부회계관리제도는 '내부회계관리제도 설계 및 운영 개념체계'에 근거하여 볼 때, 중요성의 관점에서 효과적으로 설계되어 운영되고 있다고 판단됩니다.

본 대표이사 및 내부회계관리자는 보고내용이 거짓으로 기재되거나 표시되지 아니하였고, 기재하거나 표시하여야 할 사항을 빠뜨리고 있지 아니함을 확인하였습니다.

또한 본 대표이사 및 내부회계관리자는 보고내용에 중대한 오해를 일으키는 내용이 기재되거나 표시되지 아니하였다는 사실을 확인하였으며, 충분한 주의를 다하여 직접 확인·검토하였습니다.

2025년 2월 10일

대 표 이 사 목진원

내부회계관리자 이진선

VI. 재무제표

<연결 재무상태표>

제27기 2024.12.31 현재

제26기 2023.12.31 현재

(단위: 원)

과 목	제 27 기말	제26기말
자 산		
유동자산	76,787,112,141	91,125,726,689
현금및현금성자산	14,232,411,288	9,442,430,325
단기금융자산	1,520,000,000	31,520,000,000
매출채권	48,666,931,592	34,618,326,876
기타채권	96,954,144	298,875,085
재고자산	11,328,439,474	14,205,498,665
기타유동자산	941,096,393	1,039,485,808
당기법인세자산	1,279,250	1,109,930
비유동자산	57,387,672,177	52,430,905,041
장기금융상품	50,000,000	50,000,000
장기매출채권	2,283,132,018	1,352,620,947
유형자산	13,074,861,383	9,939,947,379
사용권자산	24,149,076,235	25,509,159,605
무형자산	1,318,612,877	213,222,342
기타금융자산	14,597,048,120	13,071,636,510
기타비유동자산	582,651,588	1,444,820,484
순환정급여자산	1,332,289,956	845,115,808
이연법인세자산	-	4,381,966
자 산 총 계	134,174,784,318	143,556,631,730
부 채		
유동부채	56,871,289,855	43,279,673,835
매입채무	15,503,451,240	12,050,009,854
기타채무	3,931,458,284	3,016,046,122
단기차입금	15,000,000,000	-
유동성장기차입금	-	5,000,000,000
당기법인세부채	129,825,857	2,411,762,452

과 목	제 27 기말	제26기말
기타유동부채	3,868,055,126	3,778,361,076
리스부채(유동)	15,695,059,778	15,130,719,976
충당부채(유동)	2,743,439,570	1,892,774,355
비유동부채	12,469,223,095	11,761,404,508
기타비유동부채	148,912,544	160,908,584
리스부채	7,754,751,609	9,370,790,322
충당부채	1,239,732,166	1,449,818,765
이연법인세부채	3,325,826,776	779,886,837
부 채 총 계	69,340,512,950	55,041,078,343
자 본		
지배기업소유주지분	64,834,271,368	88,515,553,387
자본금	5,977,113,500	5,977,113,500
기타불입자본	22,813,395,068	22,813,395,068
이익잉여금	36,043,762,800	59,725,044,819
비지배지분	-	-
자 본 총 계	64,834,271,368	88,515,553,387
부 채 및 자 본 총 계	134,174,784,318	143,556,631,730

<연결 포괄손익계산서>

제 27 기 2024.01.01 부터 2024.12.31 까지

제 26 기 2023.01.01 부터 2023.12.31 까지

(단위: 원)

과 목	제 27 기	제 26 기
매출액	140,878,149,467	122,602,947,343
매출원가	117,198,747,324	105,406,988,498
매출총이익	23,679,402,143	17,195,958,845
판매비와관리비	5,651,212,841	6,414,572,142
영업이익	18,028,189,302	10,781,386,703
금융수익	1,740,503,111	1,079,116,827
금융비용	2,592,360,865	1,421,613,589
기타수익	142,379,924	531,802,285
기타비용	1,742,322,718	927,677,115
법인세비용차감전순이익	15,576,388,754	10,043,015,111
법인세비용	3,878,236,892	2,511,000,777
당기순이익	11,698,151,862	7,532,014,334
법인세차감후기타포괄손익	(378,910,377)	4,739,126,202
후속적으로 당기손익으로 재분류 되지 않는 항목	(378,910,377)	4,739,126,202
확정급여제도의 재측정요소	(378,910,377)	(218,562,069)
기타포괄손익-공정가치측정금융자산평가손익	-	4,957,688,271
후속적으로 당기손익 재분류 될 수 있는 항목		
총포괄이익(손실)	11,319,241,485	12,271,140,536
당기순이익의 귀속		
지배기업소유주지분	11,698,151,862	7,532,014,334
비지배지분	-	-
총포괄이익(손실)의 귀속		
지배기업소유주지분	11,319,241,485	12,271,140,536
비지배지분	-	-
주당손익		
기본주당이익	1,053	678

<연결 자본변동표>

제 27 기 2024.01.01 부터 2024.12.31 까지

제 26 기 2023.01.01 부터 2023.12.31 까지

(단위: 원)

과 목	지배기업의 소유주에게 귀속되는 자본					비 지배 지분	자본 합계
	자본금	기타불입자본	기타자본 구성요소	이익잉여금	지배기업의 소유주에게 귀속되는 자본 합계		
2023.01.01 (기초자본)	5,977,113,500	16,885,877,128	2,537,386,250	50,844,035,973	76,244,412,851	-	76,244,412,851
총포괄이익:							
당기순이익	-	-	-	7,532,014,334	7,532,014,334	-	7,532,014,334
기타포괄손익-공정가치측정 금융자산의 평가손익	-	-	4,957,688,271	-	4,957,688,271	-	4,957,688,271
순확정급여부채의 재측정요소	-	-	-	(218,562,069)	(218,562,069)	-	(218,562,069)
총포괄이익 소계	-	-	4,957,688,271	7,313,452,265	12,271,140,536	-	12,271,140,536
자본에 직접 반영된 주주와의 거래:							
자기주식의 처분	-	185,208,000	-	-	185,208,000	-	185,208,000
자기주식의 취득	-	(185,208,000)	-	-	(185,208,000)	-	(185,208,000)
자본에 직접 반영된 주주와의 거래 소계	-	-	-	-	-	-	-
기타:							
기타포괄손익-공정가치측정 금융자산 처분으로 인한 대체	-	-	(7,495,074,521)	7,495,074,521	-	-	-
자기주식 이익소각	-	5,927,517,940	-	(5,927,517,940)	-	-	-
기타 소계	-	5,927,517,940	(7,495,074,521)	1,567,556,581	-	-	-
2023.12.31 (기말자본)	5,977,113,500	22,813,395,068	-	59,725,044,819	88,515,553,387	-	88,515,553,387
2024.01.01 (기초자본)	5,977,113,500	22,813,395,068	-	59,725,044,819	88,515,553,387	-	88,515,553,387
총포괄이익:							
당기순이익	-	-	-	11,698,151,862	11,698,151,862	-	11,698,151,862

순확정급여부채의 재측정요소	-	-	-	(378,910,377)	(378,910,377)		(378,910,377)
총포괄이익 소계	-	-	-	11,319,241,485	11,319,241,485	-	11,319,241,485
자본에 직접 반영된 주주와의 거래:							
연차배당	-	-	-	(35,000,523,504)	(35,000,523,504)	-	(35,000,523,504)
자본에 직접 반영된 주주와의 거래 소계	-	-	-	(35,000,523,504)	(35,000,523,504)	-	(35,000,523,504)
2024.12.31 (기말자본)	5,977,113,500	22,813,395,068	-	36,043,762,800	64,834,271,368	-	64,834,271,368

<연결 현금흐름표>

제 27 기 2024.01.01 부터 2024.12.31 까지

제 26 기 2023.01.01 부터 2023.12.31 까지

(단위: 원)

과 목	제 27 기	제 26 기
영업활동으로 인한 현금흐름	32,347,371,661	33,233,283,298
영업에서 창출된 현금흐름	37,329,096,759	33,556,077,719
이자수취	987,949,668	376,026,898
이자지급	(2,459,876,917)	(1,322,261,364)
배당금수취	106,400	218,821,400
법인세환급(납부)	(3,509,904,249)	404,618,645
투자활동으로 인한 현금흐름	18,871,095,619	(16,026,175,242)
투자활동으로 인한 현금 유입	36,653,021,895	38,909,219,281
단기금융자산의 감소	35,220,000,000	14,413,133,970
기타포괄손익-공정가치측정금융자산의 감소	-	22,522,533,044
임차보증금의 감소	1,392,821,640	1,935,608,660
유형자산의 처분	40,200,255	37,943,607
투자활동으로 인한 현금 유출	(17,781,926,276)	(54,935,394,523)
단기금융자산의 증가	(5,220,000,000)	(44,420,000,000)
임차보증금의 증가	(2,944,077,600)	(4,146,403,000)
유형자산의 취득	(8,378,964,676)	(6,365,391,523)
무형자산의 취득	(1,238,884,000)	(3,600,000)
재무활동으로 인한 현금흐름	(46,428,486,335)	(18,409,125,613)
재무활동으로 인한 현금 유입	10,000,000,000	185,208,000
단기차입금의 차입	10,000,000,000	-
자기주식의 처분	-	185,208,000
재무활동으로 인한 현금 유출	(56,428,486,335)	(18,594,333,613)
리스부채의 상환	(21,427,962,831)	(18,409,125,613)
자기주식의 취득	-	(185,208,000)
배당금의 지급	(35,000,523,504)	-
현금및현금성자산에 대한 환율변동효과	18	-
현금및현금성자산의 순증가(감소)	4,789,980,963	(1,202,017,557)

과 목	제 27 기	제 26 기
기초현금및현금성자산	9,442,430,325	10,644,447,882
기말현금및현금성자산	14,232,411,288	9,442,430,325

<재무상태표>

제27기 2024.12.31 현재

제26기 2023.12.31 현재

(단위: 원)

과 목	제 27 기말	제 26 기말
자 산		
유동자산	76,550,379,643	90,895,863,371
현금및현금성자산	14,219,990,604	9,436,697,071
단기금융자산	1,300,000,000	31,300,000,000
매출채권	48,666,931,592	34,618,326,876
기타채권	94,079,980	295,940,351
재고자산	11,328,439,474	14,205,498,665
기타유동자산	940,937,993	1,039,400,408
비유동자산	57,387,672,177	52,426,523,075
장기금융상품	50,000,000	50,000,000
장기매출채권	2,283,132,018	1,352,620,947
유형자산	13,074,861,383	9,939,947,379
사용권자산	24,149,076,235	25,509,159,605
무형자산	1,318,612,877	213,222,342
기타금융자산	14,597,048,120	13,071,636,510
기타비유동자산	582,651,588	1,444,820,484
순확정급여자산	1,332,289,956	845,115,808
자 산 총 계	133,938,051,820	143,322,386,446
부 채		
유동부채	56,871,289,855	43,279,673,835
매입채무	15,503,451,240	12,050,009,854
기타채무	3,931,458,284	3,016,046,122
단기차입금	15,000,000,000	-
유동성장기차입금	-	5,000,000,000
당기법인세부채	129,825,857	2,411,762,452
기타유동부채	3,868,055,126	3,778,361,076
리스부채(유동)	15,695,059,778	15,130,719,976

과 목	제 27 기말	제 26 기말
충당부채(유동)	2,743,439,570	1,892,774,355
비유동부채	12,469,223,095	11,761,404,508
기타비유동부채	148,912,544	160,908,584
리스부채	7,754,751,609	9,370,790,322
충당부채	1,239,732,166	1,449,818,765
이연법인세부채	3,325,826,776	779,886,837
부 채 총 계	69,340,512,950	55,041,078,343
자 본		
자본금	5,977,113,500	5,977,113,500
기타불입자본	22,813,395,068	22,813,395,068
이익잉여금	35,807,030,302	59,490,799,535
자 본 총 계	64,597,538,870	88,281,308,103
부 채 및 자 본 총 계	133,938,051,820	143,322,386,446

<포괄손익계산서>

제 27 기 2024.01.01 부터 2024.12.31 까지

제 26 기 2023.01.01 부터 2023.12.31 까지

(단위: 원)

과 목	제 27 기	제 26 기
매출액	140,878,149,467	122,602,947,343
매출원가	117,198,747,324	105,453,460,482
매출총이익	23,679,402,143	17,149,486,861
판매비와관리비	5,650,322,841	6,386,370,381
영업이익	18,029,079,302	10,763,116,480
금융수익	1,732,249,601	1,071,064,182
금융비용	2,592,360,865	1,421,613,589
기타수익	142,359,254	529,981,057
기타비용	1,741,807,718	927,677,115
법인세비용차감전순이익	15,569,519,574	10,014,871,015
법인세비용	3,873,854,926	2,508,098,515
당기순이익	11,695,664,648	7,506,772,500
법인세차감후기타포괄손익	(378,910,377)	4,739,111,205
후속적으로 당기손익으로 재분류 되지 않는 항목	(378,910,377)	4,739,111,205
확정급여제도의 재측정요소	(378,910,377)	(218,577,066)
기타포괄손익-공정가치측정금융자산평가손익	-	4,957,688,271
총포괄이익(손실)	11,316,754,271	12,245,883,705
주당손익		
기본주당이익	1,053	676

<자본변동표>

제 27 기 2024.01.01 부터 2024.12.31 까지

제 26 기 2023.01.01 부터 2023.12.31 까지

(단위: 원)

과 목	자본금	기타불입자본	기타자본구성요소	이익잉여금	총 계
2023.01.01 (기초자본)	5,977,113,500	16,885,877,128	2,537,386,250	50,635,047,520	76,035,424,398
총포괄이익:					
당기순이익	-	-	-	7,506,772,500	7,506,772,500
기타포괄손익-공정가치측정 금융자산 평가손익	-	-	4,957,688,271	-	4,957,688,271
순확정급여부채의 재측정요소	-	-	-	(218,577,066)	(218,577,066)
총포괄이익 소계	-	-	4,957,688,271	7,288,195,434	12,245,883,705
자본에 직접 반영된 주주와의 거래:					
자기주식의 처분	-	185,208,000	-	-	185,208,000
자기주식의 취득	-	(185,208,000)	-	-	(185,208,000)
자본에 직접 반영된 주주와의 거래 소계	-	-	-	-	-
기타:					
기타포괄손익-공정가치측정 금융자산 처분으로 인한 대체	-	-	(7,495,074,521)	7,495,074,521	-
자기주식 이익소각	-	5,927,517,940	-	(5,927,517,940)	-
기타 소계	-	5,927,517,940	(7,495,074,521)	1,567,556,581	-
2023.12.31 (기말자본)	5,977,113,500	22,813,395,068	-	59,490,799,535	88,281,308,103
2024.01.01 (기초자본)	5,977,113,500	22,813,395,068	-	59,490,799,535	88,281,308,103
총포괄이익:					
당기순이익	-	-	-	11,695,664,648	11,695,664,648
순확정급여부채의 재측정요소	-	-	-	(378,910,377)	(378,910,377)
총포괄이익 소계	-	-	-	11,316,754,271	11,316,754,271
자본에 직접 반영된 주주와의 거래:					

연차배당	-	-	-	(35,000,523,504)	(35,000,523,504)
자본에 직접 반영된 주주와의 거래 소계	-	-	-	(35,000,523,504)	(35,000,523,504)
2024.12.31 (기말자본)	5,977,113,500	22,813,395,068	-	35,807,030,302	64,597,538,870

< 현금흐름표 >

제 27 기 2024.01.01 부터 2024.12.31 까지

제 26 기 2023.01.01 부터 2023.12.31 까지

(단위: 원)

과 목	제 27 기	제 26 기
영업활동으로 인한 현금흐름	32,340,684,231	33,304,366,528
영업에서 창출된 현금흐름	37,330,554,089	33,631,797,294
이자수취	979,635,588	368,796,317
이자지급	(2,459,876,917)	(1,322,261,364)
배당금수취	106,400	218,821,400
법인세환급(납부)	(3,509,734,929)	407,212,881
투자활동으로 인한 현금흐름	18,871,095,619	(16,019,309,212)
투자활동으로 인한 현금 유입	36,433,021,895	38,796,085,311
단기금융자산의 감소	35,000,000,000	14,300,000,000
기타포괄손익-공정가치측정금융자산의 감소	-	22,522,533,044
임차보증금의 감소	1,392,821,640	1,935,608,660
유형자산의 처분	40,200,255	37,943,607
투자활동으로 인한 현금 유출	(17,561,926,276)	(54,815,394,523)
단기금융자산의 증가	(5,000,000,000)	(44,300,000,000)
임차보증금의 증가	(2,944,077,600)	(4,146,403,000)
유형자산의 취득	(8,378,964,676)	(6,365,391,523)
무형자산의 취득	(1,238,884,000)	(3,600,000)
재무활동으로 인한 현금흐름	(46,428,486,335)	(18,409,125,613)
재무활동으로 인한 현금 유입	10,000,000,000	185,208,000
단기차입금의 차입	10,000,000,000	-
자기주식의 처분	-	185,208,000
재무활동으로 인한 현금 유출	(56,428,486,335)	(18,594,333,613)
리스부채의 상환	(21,427,962,831)	(18,409,125,613)
자기주식의 취득	-	(185,208,000)
배당금의 지급	(35,000,523,504)	-
현금및현금성자산에 대한 환율변동효과	18	-
현금및현금성자산의 순증가(감소)	4,783,293,533	(1,124,068,297)

과 목	제 27 기	제 26 기
기초현금및현금성자산	9,436,697,071	10,560,765,368
기말현금및현금성자산	14,219,990,604	9,436,697,071

<이익잉여금처분계산서(안)>

제 27 기 2024.01.01 부터 2024.12.31 까지

제 26 기 2023.01.01 부터 2023.12.31 까지

(단위: 원)

과 목	제 27 기	제 26 기
미처분이익잉여금	32,818,464,302	16,508,571,475
전기이월미처분이익잉여금	21,501,710,031	1,725,301,520
확정급여제도의 재측정요소	(378,910,377)	(218,577,066)
기타포괄손익-공정가치측정금융자산의 처분	-	7,495,074,521
당기순이익	11,695,664,648	7,506,772,500
임의적립금 이입액	-	47,800,000,000
예비비적립금	-	47,800,000,000
이익잉여금처분액	-	(42,806,861,444)
법정적립금적립액	-	(1,878,820,000)
자기주식 처분	-	(5,927,517,940)
현금배당액	-	(35,000,523,504)
차기이월미처분이익잉여금	32,818,464,302	21,501,710,031