

제 26 기

정기주주총회

일 시 : 2024년 03월 29일 (금) 오전 10시

장 소 : 씨티센터타워 11층 포세이돈 회의실

(서울특별시 중구 수표로 34 씨티센터타워 11층)



한일네트웍스

목 차

I. 회순	1
II. 의안설명서	3
III. 감사보고서	6
1. 감사의 감사보고서	7
2. 독립된 감사인의 감사보고서	8
IV. 영업보고서	14
1. 회사의 개황	15
2. 영업의 경과 및 성과	20
3. 주요주주 현황	21
4. 모회사, 자회사 및 기업결합 사항 등	21
5. 최근 3년간 영업실적 및 재산상태	22
6. 회사가 대처할 과제	24
7. 이사 및 감사 현황	25
8. 회사, 회사 및 자회사 또는 회사의 자회사의 타회사에 대한 출자현황	25
9. 주요채권자 등	26
10. 결산기 후에 생긴 중요한 사실	26
11. 기타 영업에 관한 중요한 사항	26
V. 내부회계관리제도 운영실태보고서	27
VI. 재무제표	29

I. 회 순

회 순

I. 개 회

II. 출석주식수 보고

III. 총회성립 선언

IV. 회의목적사항

1. 보고사항

- 감사의 감사보고
- 내부회계관리제도 운영실태보고
- 영업보고

2. 부의안건

- 제 1 호 의안 : 임의적립금 이입의 건
- 제 2 호 의안 : 제 26 기 재무제표 및 연결재무제표 승인의 건
- 제 3 호 의안 : 이익잉여금 처분의 건
- 제 4 호 의안 : 정관 변경의 건(※별첨 1. 신규대비표)
- 제 5 호 의안 : 이사 선임의 건
 - － 제 5-1 호 의안 : 사내이사 이민규 선임의 건
 - － 제 5-2 호 의안 : 사외이사 나해인 선임의 건
- 제 6 호 의안 : 이사 보수한도 승인의 건
- 제 7 호 의안 : 감사 보수한도 승인의 건

V. 폐 회

Ⅱ. 의안설명서

의안설명서

- 제 1 호 의안 : 임의적립금 이입의 건

<제안설명>

배당을 위한 재원을 마련하기 위하여 임의적립금을 이입하여
미처분이익잉여금으로 전환하고자 합니다.

- 제 2 호 의안 : 제 26 기 재무제표 및 연결재무제표 승인의 건

<제안설명>

제 27 기 제 2 차 이사회에서 확정된 제 26 기 재무제표 및 연결재무제표를
승인받고자 합니다.

♣ 첨부 재무제표 참조

- 제 3 호 의안 : 이익잉여금 처분의 건

<제안설명>

제 26 기 정기배당을 진행하고자 하며 배당가능 주식 11,104,227 주,
주당 배당금 3,152 원, 총배당금 약 350 억원입니다.

2023 년도 총 이익잉여금 처분 금액은 정기배당 약 350 억원,
이익준비금 약 19 억원, 자기주식처분 약 59 억원으로 총 428 억원입니다.

♣ 첨부 이익잉여금처분계산서(안) 참조

- 제 4 호 의안 : 정관 변경의 건

<제안설명>

이사의 임기를 모회사인 유베이스와 동일한 1 년으로 변경하고자 하며,
신규선임 되는 이사부터 적용되며 기 선임된 이사의 임기는 변경되지
않습니다.

♣ 첨부 정관 신규 대비표 참조

• 제 5 호 의안 : 이사 선임의 건

- 제 5-1 호 의안 : 사내이사 이민규 선임의 건

<제 안 설 명>

상법 제 382 조 및 정관 제 35 조에 의거, 이사를 선임하고자 합니다.

- 제 5-2 호 의안 : 사외이사 나해인 선임의 건

<제 안 설 명>

상법 제 382 조 및 정관 제 35 조에 의거, 이사를 선임하고자 합니다.

• 제 6 호 의안 : 이사 보수한도 승인의 건

<제 안 설 명>

상법 제 388 조 및 정관 제 39 조에 의거, 제 27 기(2024 년도)의
이사보수한도를 승인받고자 합니다.

• 제 7 호 의안 : 감사 보수한도 승인의 건

<제 안 설 명>

상법 제 415 조 및 정관 제 51 조에 의거, 제 27 기(2024 년도)의
감사보수한도를 승인받고자 합니다.

Ⅲ. 감사보고서

1. 감사의 감사보고서

본 감사는 제 26 기 사업연도(2023 년 1 월 1 일부터 2023 년 12 월 31 일까지)의 회계 및 업무에 대한 감사를 실시하고 그 결과를 다음과 같이 보고합니다.

1. 감사방법의 개요

회계감사를 위하여 회계에 관한 장부와 관계서류를 열람하고 재무제표, 연결재무제표 및 동 부속명세서를 검토하였으며, 재무제표 작성 및 공정한 표시와 관련된 내부통제를 고려하여 필요하다고 인정되는 경우, 대조·실사·입회·조회·기타 적절한 감사절차를 적용하였습니다.

업무감사를 위하여 이사회 및 기타 중요한 회의에 출석하고 필요하다고 인정되는 경우 이사로부터 영업에 관한 보고를 받았으며, 중요한 업무에 관한 서류를 열람하고 그 내용을 검토하는 등 적절한 방법을 사용하였습니다.

2. 재무상태표, 연결재무상태표 및 포괄손익계산서, 연결포괄손익계산서에 관한 사항

재무상태표, 연결재무상태표와 포괄손익계산서, 연결포괄손익계산서는 법령 및 정관에 따라 회사의 재산 및 손익상태를 적정하게 표시하고 있습니다.

3. 이익잉여금처분계산서에 관한 사항

이익잉여금처분계산서는 법령 및 정관에 따라 적합하게 작성되어 있습니다.

4. 영업보고서에 관한 사항

영업보고서는 법령 및 정관에 따라 회사의 상황을 정확하게 표시하고 있습니다.

2024 년 3 월 29 일

한 일 네 트 워 크 스 주 식 회 사

상 근 감 사 류 승 범

2. 독립된 감사인의 감사보고서

1) 연결기준

한일네트웍스 주식회사

주주 및 이사회 귀중

2024년 3월 20일

감사의견

우리는 별첨된 한일네트웍스 주식회사와 그 종속기업(이하 "연결회사")의 연결재무제표를 감사하였습니다. 해당 연결재무제표는 2023년 12월 31일과 2022년 12월 31일 현재의 연결재무상태표, 동일로 종료되는 양 보고기간의 연결포괄손익계산서, 연결자본변동표, 연결현금흐름표 그리고 중요한 회계정책 정보를 포함한 연결재무제표의 주석으로 구성되어 있습니다.

우리의 의견으로는 별첨된 연결회사의 연결재무제표는 연결회사의 2023년 12월 31일 및 2022년 12월 31일 현재의 연결재무상태와 동일로 종료되는 양 보고기간의 연결재무성과 및 연결현금흐름을 한국채택국제회계기준에 따라, 중요성의 관점에서 공정하게 표시하고 있습니다.

감사의견근거

우리는 대한민국의 회계감사기준에 따라 감사를 수행하였습니다. 이 기준에 따른 우리의 책임은 이 감사보고서의 연결재무제표 감사에 대한 감사인의 책임 단락에 기술되어 있습니다. 우리는 연결재무제표 감사와 관련된 대한민국의 윤리적 요구사항에 따라 회사로부터 독립적이며, 그러한 요구사항에 따른 기타 윤리적 책임들을 이행하였습니다. 우리가 입수한 감사증거가 감사의견을 위한 근거로서 충분하고 적합하다고 우리는 믿습니다.

연결재무제표에 대한 경영진과 지배기구의 책임

경영진은 한국채택국제회계기준에 따라 이 연결재무제표를 작성하고 공정하게 표시할 책임이 있으며, 부정이나 오류로 인한 중요한 왜곡표시가 없는 연결재무제표를 작성하는데 필요하다고 결정한 내부통제에 대해서도 책임이 있습니다.

경영진은 연결재무제표를 작성할 때, 연결회사의 계속기업으로서의 존속 능력을 평가하고 해당되는 경우, 계속기업 관련 사항을 공시할 책임이 있습니다. 그리고 경영진이 기업을 청산하거나 영업을 중단할 의도가 없는 한, 회계의 계속기업 전제의 사용에 대해서도 책임이 있습니다.

지배기구는 연결회사의 재무보고절차의 감시에 대한 책임이 있습니다.

연결재무제표감사에 대한 감사인의 책임

우리의 목적은 연결회사의 연결재무제표에 전체적으로 부정이나 오류로 인한 중요한 왜곡표시가 없는지에 대하여 합리적인 확신을 얻어 우리의 의견이 포함된 감사보고서를 발행하는 데 있습니다. 합리적인 확신은 높은 수준의 확신을 의미하나, 감사기준에 따라 수행된 감사가 항상 중요한 왜곡표시를 발견한다는 것을 보장하지는 않습니다. 왜곡표시는 부정이나 오류로부터 발생할 수 있으며, 왜곡표시가 연결재무제표를 근거로 하는 이용자의 경제적 의사결정에 개별적으로 또는 집합적으로 영향을 미칠 것이 합리적으로 예상되면, 그 왜곡표시는 중요하다고 간주됩니다.

감사기준에 따른 감사의 일부로서 우리는 감사의 전 과정에 걸쳐 전문가적 판단을 수행하고 전문가적 의구심을 유지하고 있습니다. 또한, 우리는:

- 부정이나 오류로 인한 연결재무제표의 중요왜곡표시위험을 식별하고 평가하며 그러한 위험에 대응하는 감사절차를 설계하고 수행합니다. 그리고 감사의견의 근거로서 충분하고 적합한 감사증거를 입수합니다. 부정은 공모, 위조, 의도적인 누락, 허위진술 또는 내부통제 무력화가 개입될 수 있기 때문에 부정으로 인한 중요한 왜곡표시를 발견하지 못할 위험은 오류로 인한 위험보다 큽니다.
- 상황에 적합한 감사절차를 설계하기 위하여 감사와 관련된 내부통제를 이해합니다. 그러나 이는 내부통제의 효과성에 대한 의견을 표명하기 위한 것이 아닙니다.
- 연결재무제표를 작성하기 위하여 경영진이 적용한 회계정책의 적합성과 경영진이 도출한 회계추정치와 관련 공시의 합리성에 대하여 평가합니다.
- 경영진이 사용한 회계의 계속기업 전제의 적절성과, 입수한 감사증거를 근거로 계속기업으로서의 존속능력에 대하여 유의적 의문을 초래할 수 있는 사건이나, 상황과 관련된 중요한 불확실성이 존재하는지 여부에 대하여 결론을 내립니다. 중요한 불확실성이 존재한다고 결론을 내리는 경우, 우리는 연결재무제표의 관련 공시에 대하여 감사보고서에 주의를 환기시키고, 이들 공시가 부적절한 경우 의견을 변형시킬 것을 요구받고 있습니다. 우리의 결론은

감사보고서일까지 입수된 감사증거에 기초하나, 미래의 사건이나 상황이 연결회사의 계속기업으로서 존속을 중단시킬 수 있습니다.

· 공시를 포함한 연결재무제표의 전반적인 표시와 구조 및 내용을 평가하고, 연결재무제표의 기초가 되는 거래와 사건을 재무제표가 공정한 방식으로 표시하고 있는지 여부를 평가합니다.

· 연결재무제표에 대한 의견을 표명하기 위해 기업의 재무정보 또는 그룹내의 사업활동과 관련된 충분하고 적합한 감사증거를 입수합니다. 우리는 그룹감사의 지휘, 감독 및 수행에 대한 책임이 있으며 감사의견에 대한 전적인 책임이 있습니다.

우리는 여러 가지 사항들 중에서 계획된 감사범위와 시기 그리고 감사 중 식별된 유의적 내부통제 미비점 등 유의적인 감사의 발견사항에 대하여 지배기구와 커뮤니케이션합니다.

삼 정 회 계 법 인
대 표 이 사 김 교 태

2) 별도기준

한일네트웍스 주식회사

주주 및 이사회 귀중

2024년 3월 20일

감사의견

우리는 별첨된 한일네트웍스 주식회사(이하 "회사")의 재무제표를 감사하였습니다. 해당 재무제표는 2023년 12월 31일과 2022년 12월 31일 현재의 재무상태표, 동일로 종료되는 양 보고기간의 포괄손익계산서, 자본변동표, 현금흐름표 그리고 중요한 회계정책의 요약을 포함한 재무제표의 주석으로 구성되어 있습니다.

우리의 의견으로는 별첨된 회사의 재무제표는 회사의 2023년 12월 31일 및 2022년 12월 31일 현재의 재무상태와 동일로 종료되는 양 보고기간의 재무성과 및 현금흐름을 한국채택 국제회계기준에 따라, 중요성의 관점에서 공정하게 표시하고 있습니다.

감사의견근거

우리는 대한민국의 회계감사기준에 따라 감사를 수행하였습니다. 이 기준에 따른 우리의 책임은 이 감사보고서의 재무제표감사에 대한 감사인의 책임 단락에 기술되어 있습니다. 우리는 재무제표감사와 관련된 대한민국의 윤리적 요구사항에 따라 회사로부터 독립적이며, 그러한 요구사항에 따른 기타의 윤리적 책임들을 이행하였습니다. 우리가 입수한 감사증거가 감사의견을 위한 근거로서 충분하고 적합하다고 우리는 믿습니다.

재무제표에 대한 경영진과 지배기구의 책임

경영진은 한국채택국제회계기준에 따라 이 재무제표를 작성하고 공정하게 표시할 책임이 있으며, 부정이나 오류로 인한 중요한 왜곡표시가 없는 재무제표를 작성하는데 필요하다고 결정한 내부통제에 대해서도 책임이 있습니다.

경영진은 재무제표를 작성할 때, 회사의 계속기업으로서의 존속능력을 평가하고 해당되는 경우, 계속기업 관련 사항을 공시할 책임이 있습니다. 그리고 경영진이 기업을 청산하거나 영업을 중단할 의도가 없는 한, 회계의 계속기업 전제의 사용에 대해서도 책임이 있습니다.

지배기구는 회사의 재무보고절차의 감시에 대한 책임이 있습니다.

재무제표감사에 대한 감사인의 책임

우리의 목적은 회사의 재무제표에 전체적으로 부정이나 오류로 인한 중요한 왜곡표시가 없는지에 대하여 합리적인 확신을 얻어 우리의 의견이 포함된 감사보고서를 발행하는데 있습니다. 합리적인 확신은 높은 수준의 확신을 의미하나, 감사기준에 따라 수행된 감사가 항상 중요한 왜곡표시를 발견한다는 것을 보장하지는 않습니다. 왜곡표시는 부정이나 오류로부터 발생할 수 있으며, 왜곡표시가 재무제표를 근거로 하는 이용자의 경제적 의사결정에 개별적으로 또는 집합적으로 영향을 미칠 것이 합리적으로 예상되면, 그 왜곡표시는 중요하다고 간주됩니다.

감사기준에 따른 감사의 일부로서 우리는 감사의 전 과정에 걸쳐 전문가적 판단을 수행하고 전문가적 의구심을 유지하고 있습니다. 또한 우리는:

- 부정이나 오류로 인한 재무제표의 중요왜곡표시위험을 식별하고 평가하며 그러한 위험에 대응하는 감사절차를 설계하고 수행합니다. 그리고 감사의견의 근거로서 충분하고 적합한 감사증거를 입수합니다. 부정은 공모, 위조, 의도적인 누락, 허위진술 또는 내부통제 무력화가 개입될 수 있기 때문에 부정으로 인한 중요한 왜곡표시를 발견하지 못할 위험은 오류로 인한 위험보다 큽니다.
- 상황에 적합한 감사절차를 설계하기 위하여 감사와 관련된 내부통제를 이해합니다. 그러나 이는 내부통제의 효과성에 대한 의견을 표명하기 위한 것이 아닙니다.
- 재무제표를 작성하기 위하여 경영진이 적용한 회계정책의 적합성과 경영진이 도출한 회계 추정치와 관련 공시의 합리성에 대하여 평가합니다.
- 경영진이 사용한 회계의 계속기업 전제의 적절성과, 입수한 감사증거를 근거로 계속기업으로서의 존속능력에 대하여 유의적 의문을 초래할 수 있는 사건이나, 상황과 관련된 중요한 불확실성이 존재하는지 여부에 대하여 결론을 내립니다. 중요한 불확실성이 존재한다고 결론을 내리는 경우, 우리는 재무제표의 관련 공시에 대하여 감사보고서에 주의를 환기시키고, 이들 공시가 부적절한 경우 의견을 변형시킬 것을 요구받고 있습니다. 우리의 결론은 감사보고서일까지 입수된 감사증거에 기초하나, 미래의 사건이나 상황이 회사의 계속기업으로서 존속을 중단시킬 수 있습니다.
- 공시를 포함한 재무제표의 전반적인 표시와 구조 및 내용을 평가하고, 재무제표의 기초가

되는 거래와 사건을 재무제표가 공정한 방식으로 표시하고 있는지 여부를 평가합니다.

우리는 여러 가지 사항들 중에서 계획된 감사범위와 시기 그리고 감사 중 식별된 유의적 내부통제 미비점 등 유의적인 감사의 발견사항에 대하여 지배기구와 커뮤니케이션합니다.

삼 정 회 계 법 인
대 표 이 사 김 교 태

IV. 영업보고서

1. 회사의 개황

1) 회사의 목적

1. 소프트웨어 개발, 판매, 임대업에 관한 사업
2. 정보화 구축사업
3. 별정통신사업, 부가통신사업
4. 임대업 및 전대업
5. 네트워크 및 관련 시스템 매니지먼트사업
6. 인터넷콘텐츠 제작 및 서비스 사업
7. 통신 및 컴퓨터 하드웨어 개발, 제조 및 판매 및 임대업과 관련 기술 용역업
8. 통신판매업
9. 정보시스템 컨설팅에 관한 사업
10. 정보처리 수탁관리에 관한 사업
11. 정보통신업무 제공에 관한 사업
12. 전기공사, 기계설비, 정보통신 공사 및 소방시설공사에 관한 사업
13. 이동통신 시스템운영에 관한 사업
14. 유선방송 운영 및 프로그램 공급에 관한 사업
15. 교육훈련 서비스에 관한 사업
16. 사회교육시설 및 복지시설에 관한 사업
17. 인력공급 및 고용알선에 관한 사업
18. 콜센터 및 텔레마케팅 서비스에 관한 사업
19. 국내외 무역 및 통관업
20. 광고 대행업 및 광고물 개발, 제작, 판매업
21. 인쇄 출판업 및 판매, 촉진사업
22. 센서부품 제조 및 자동제어 관련업
23. 사무자동화, 빌딩자동화 시스템 구축 및 서비스에 관한 사업
24. 관광위락 및 요식업
25. 2차전지 판매사업
26. 항만운송사업, 항만시설 유지 관리업

27. 항공운송 주선업, 항공운송사업, 항공화물 운송대리점업, 상업서류송달업
28. 포장사업
29. 화물자동차운수사업(운송사업, 운송주선사업, 운송가맹사업), 자동차대여사업
30. 해상운송사업, 해상화물운송주선업, 해운대리점업
31. 화물터미널사업, 복합운송 주선업
32. 주차장 운영업 등 운송관련 서비스업
33. 이사화물운송사업
34. 도매, 소매업(유통업)
35. 물류, 도매배송업
36. 위 각호에 관련한 부대사업 일체

2) 중요한 사업의 내용

○ SCC사업총괄

SCC사업총괄은 첨단 IT 기술과 디자인을 활용한 물리적 업무 공간에서의 토탈 컨택센터 서비스 사업을 전개하고 있습니다. 보유한 IT솔루션을 패키지 형태로 판매하지 않고, 정기적인 요금을 받고 임대해주는 ASP 서비스를 다수의 고객사에 제공하고 있습니다.

특히 보험 금융 분야에서는 국내 기반이 취약한 외국계 회사뿐만 아니라 국내 금융 회사, 카드사, 홈쇼핑 등의 보험 대리점들도 초기 비용 절감과 전문 기술 및 경험 부족으로 인한 시행착오 최소화, 사업 변화에 신속하게 대응하기 위해 당사의 전문 ASP 서비스를 선호하고 있습니다.

당사의 SCC 공유플랫폼은 고객 상담 업무에 지능적인 정보통신기술을 결합한 플랫폼으로, 코로나-19 팬데믹으로 인한 컨택센터 산업의 변화에 대응하기 위해 클라우드 기반의 SaaS, LaaS, PaaS 서비스를 제공하고 있습니다. 또한 챗봇, 인공지능, 음성인식 기술, 빅데이터 분석 등을 활용한 기술 개발을 통해 업계 변화에 빠르게 대응하고 있습니다.

○ SM사업부

SM사업부는 한일시멘트 그룹 계열사의 시스템 개발, 프로젝트, 유지보수를 중심으로 사업을 전개하고 있습니다. 주로 ERP, 그룹웨어, 인사시스템, 영업정보 시스템, 출하자동화 시스템 등을 주요 유지보수 대상으로 삼고 있습니다.

2023년에는 SM사업부가 서울랜드의 ERP, 그룹웨어, 인프라 고도화 사업을 시작으로 한일시멘트그룹 주요 계열사에 대한 시스템 고도화를 완료하였습니다. 더불어 기 구축한 시스템의 안정화와 통합 유지보수체계 전환을 통해 유지보수 운영 효율성을 향상시켰습니다.

2024년에도 SM사업부는 지속적인 시스템 안정화를 유지하면서 이와 함께 인프라 또는 소프트웨어 부분의 신규 고객사 확보를 위한 영업활동을 강화할 계획입니다. 이를 통해 현재 유지보수 대상이었던 주요 계열사뿐만 아니라 다양한 산업 분야에서의 사업 확장을 목표로 하고 있습니다.

○ IT사업총괄

IT사업총괄은 서버, 스토리지 등을 유통하는 SS팀과 국내외 보안 솔루션을 유통하는 Security사업부로 구성되어 있습니다.

이 중 SS팀은 전 세계 No.1 컴퓨터 기업인 미국 Dell Technologies와 오랜 파트너 관계를 체결하여 제조업계, 보안업계, 국방, 공공기관을 포함한 다양한 분야의 고객을 대상으로 서버, 스토리지, 워크스테이션, 클라이언트 제품 등의 컨설팅·판매·구축 및 유지보수사업을 진행하고 있습니다.

2024년에는 AI, 빅데이터 등의 기술 투자가 활성화할 것으로 예상되며, 전문적인 사업 지식과 노하우 등을 바탕으로 기존 IT 인프라 유통의 안정화 및 OEM 기반의 영업 강화로 목표를 달성할 계획입니다.

Security사업부는 크게 외산 솔루션을 취급하는 GS(Global Solution)팀과 국내 솔루션을 취급하는 LS(Local Solution)팀으로 나누어져 있으며, 주력 상품인 Fortinet, Piolink 제품을 기반으로 고객의 네트워크/보안 Needs에 대응할 수 있는 각 분야 선두 제품군들을 200여개의 국내 리셀링 파트너사를 통하여 공급하고 있습니다.

보안시장은 그 특성상 새로운 보안위협에 대응하는 솔루션들을 지속해서 출시해야 하는 경향을 가지고 있으며, 2024년도 Security사업부는 이러한 보안시장의 요구에 부합하는 새로운 솔루션을 지속해서 검토 검증하여 유통제품군을 확대하고 업계의 환경변화에 적극적으로 대응하여 단순 솔루션 유통이 아닌 보안 컨설팅 및 솔루션을 제안할 수 있는 보안전문 회사의 지위를 확립하고자 합니다.

3) 사업장 현황

(2023년 12월 31일 기준)

사업장 구분	주요 사업	소재지
본사	SCC사업, SM사업, IT사업,	서울시 중구 수표로 34 씨티센터타워 10층
서교오피스	SCC사업, IT사업, 연구소	서울시 마포구 양화로8길 9 우리빌딩 3,4,5층
서초오피스	SM사업, IT사업	서울시 서초구 효령로 275 한일시멘트빌딩 3층

4) 임직원 현황

(2023년 12월 31일 기준)

구분	직원 수(명)						비고
	임원	관리사무직	연구/개발직	SE	영업직	합계	
남	9	20	13	85	18	145	-
여	0	16	6	16	4	42	-
합계	9	36	19	101	22	187	-

※ 계약직원 포함

5) 회사의 조직도

(2024년 3월 1일 기준)

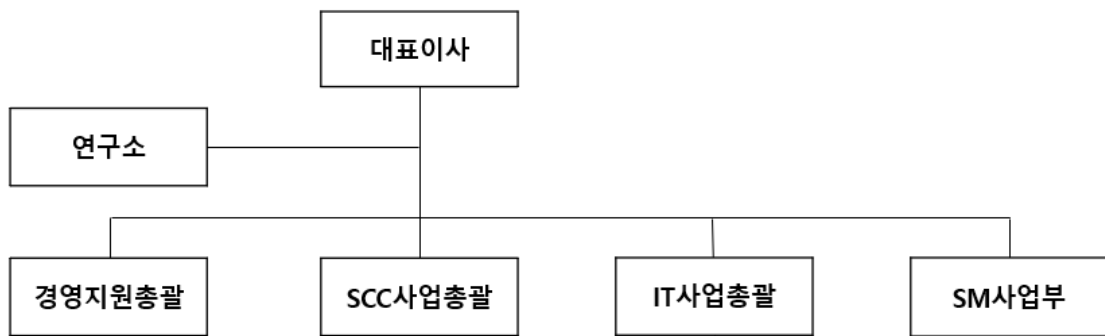

6) 주식에 관한 사항

1. 발행한 주식의 종류와 수

(2023년 12월 31일 기준)

주식의 종류	주식수(주)	액면총액(원)	구성비(%)
기명식보통주	11,104,227	5,977,113,500	100
합계	11,104,227	5,977,113,500	100

2. 자본금 변동 현황

(단위 : 천원 / 2023년 12월 31일 기준)

일자	증자내용	종류	수량	주당 액면가액	변동 자본금	변동 후 자본금
'98.08.26	법인설립	기명식 보통주식	10,000주	5,000원	50,000	50,000
'99.08.03	유상증자		10,000주	5,000원	50,000	100,000
'00.01.11	유상증자		4,000주	5,000원	20,000	120,000
'00.01.29	무상증자		144,000주	5,000원	720,000	840,000
'00.02.19	유상증자		29,050주	5,000원	145,250	985,250
'00.02.29	무상증자		295,575주	5,000원	1,477,875	2,463,125
'00.04.14	유상증자		4,818주	5,000원	24,090	2,487,215
'00.06.04	액면분할		4,476,987주	500원	-	2,487,215
'06.01.18	상장공모		6,607,000주	500원	816,285	3,303,500
'07.06.27	유상증자		1,982,100주	500원	991,050	4,294,550
'08.03.20	유상증자		2,576,730주	500원	1,288,365	5,582,915
'13.01.02	합병증자		788,397주	500원	394,199	5,977,114
'23.04.18	주식소각			-850,000주	500원	-

3. 주식사무

결산일	12월 31일
정기주주총회개최	결산일 종료 후 3개월 이내
주식업무 대행기관	한국예탁결제원
공고방법	당사 홈페이지(www.hanilnetworks.com)

7) 사채에 관한 사항

- 해당사항 없음.

2. 영업의 경과 및 성과

1) 영업의 개황

2023년도 한일네트웍스는 보험수수료 1,200% 지급 제한이라는 금융당국의 규제와 더불어 고물가 및 고금리 등의 여전히 어려운 경제환경에도 불구하고 IT 보안장비, 특히 외산 제품의 실적 호조에 힘입어 연결 기준으로 매출 1,226억 원, 영업이익 108억 원, 당기순이익 75억 원을 기록하였습니다.

2023년도의 어려운 경제환경은 2024년도에도 이어질 것으로 보이며 당사의 사업 영역인 보험 컨택센터 부문의 전체 시장은 다소 감소할 것으로 예상됩니다. 보험연구기관인 보험연구원(KIRI)은 고물가와 고금리로 인한 가계의 초과저축 감소로 인해 보험산업이 어려움을 겪을 것으로 예상하며, 전반적인 보험 수요에 부정적인 영향을 미칠 것으로 전망하고 있습니다. 이러한 시장 상황은 보험산업에 있어 성장성과 수익성뿐만 아니라 장기 성장 기반을 약화시키는 부정적인 영향을 미칠 것으로 예상되지만 회사는 시장 변화에 유연하게 대처하여 어려움을 극복하고자 최선을 다할 것입니다.

반면, 다행스럽게도 IT 시장조사기관인 KRG는 2024년에 국내 기업용 ICT 시장이 2023년 대비 3.7% 성장하여 39조원에 달할 것으로 전망하고 있습니다. 이는 경제의 불확실성이 증가할수록 기업들이 조직의 효율성 강화를 통해 변화에 대응하고 성장을 추구하는 경향을 가지고 있어, 국내외 경제의 저성장과 경기침체, 높은 불확실성에도 불구하고 기업들이 더욱 효율성과 최적화에 중점을 두고 투자할 것으로 예상되기 때문입니다.

2024년 IT 트렌드는 2023년에 이어 '지속가능성'입니다. AI, 클라우드 컴퓨팅 등 첨단 기술을 적극적으로 도입하는 기업들이 늘어나면서 서버, 스토리지 등 IT 자원의 수요도 증가하고 있고, 이에 따른 에너지 소비 또한 늘어나고 있어 ESG 경영을 강조하는 기업들은 스스로 환경 책임을 다 하기 위하여 '지속가능한 사용'에 더욱 주목하고 있습니다. 이러한 각 기업의 '지속가능한 사용'에 대응하기 위해 IT 자원의 효율적 활용과 에너지 효율성 개선이 핵심 과제로 부상하고 있습니다. 우리 회사는 이러한 추세를 고려하여 철저한 사전준비와 그동안 축적한 노하우 등을 바탕으로 고객의 요구에 부합하는 솔루션을 지속해서 발굴, 개발하며 사업영역을 확장할 계획입니다.

앞으로도 우리 회사는 시장의 동향에 민첩하게 대응하여 어려움을 극복하고자 최선을 다할 것입니다. 이에 주주님들의 지속적인 관심과 애정을 부탁드립니다.

2) 사업유형별 매출 실적

(단위 : 천원)

매출유형	품 목	제26기	제25기	제24기
서비스매출	유지보수 외	67,329,436	67,457,142	77,586,323
상품매출	네트워크 장비 외	55,273,511	51,971,155	50,760,564
합 계		122,602,947	119,428,297	128,346,887

3) 주요설비 신설 및 확장과 자금조달 상황

(단위 : 천원)

조 달 원 천	기초잔액	신규조달	상환등감소	기말잔액
은 행	5,000,000	-	-	5,000,000
기 타	-	-	-	-
총 계	5,000,000	-	-	5,000,000

3. 주요주주현황

(2023년 12월 31일 기준)

성명(법인명)	소유주식수	지분율	회사와의 거래관계	비고
주식회사 유베이스	11,104,227주	100%	매출 등	

4. 모회사, 자회사 및 기업결합 사항 등

1) 모회사 현황

(단위 : 백만원) (2023년 12월 31일 기준)

모회사				당사와의 관계		거래 관계
회사명	소재지	자본금	주요업종	소유 주식수	소유 비율	
주식회사 유베이스	서울특별시 용산구 한강대로38길 37(용산동5가)	26,158	서비스	11,104,227주	100%	매출 등

2) 자회사 현황

(단위 : 백만원) (2023년 12월 31일 기준)

자회사				당사와의 관계		거래 관계
회사명	소재지	자본금	주요업종	소유 주식수	소유 비율	
에프앤센터 주식회사	서울시 서초구 서초동 1587 한일시멘트빌딩	50	소프트웨 어개발업	10,000주	100.00%	도급 계약

3) 모·자 회사에 대한 임원 겸직상황

(2023년 12월 31일 기준)

겸직임원		겸직회사	
성명	직위	회사명	직위
권상철	대표이사	유베이스	대표이사
이민규	부사장	유베이스	부사장
이진선	상무	에프앤센터(주)	대표이사

5. 최근 3년간 영업실적 및 재산상태

1) 영업실적 (연결기준)

(단위 : 원)

과목	제 26 기	제25기	제24기
	(2023.01.01~2023.12.31)	(2022.01.01~2022.12.31)	(2021.01.01~2021.12.31)
1. 매출액	122,602,947,343	119,428,296,516	128,347,997,984
2. 매출원가	105,406,988,498	105,074,923,622	109,621,047,568
3. 매출총이익	17,195,958,845	14,353,372,894	18,726,950,416
4. 판매비와관리비	6,414,572,142	10,435,012,507	5,715,057,467
5. 영업이익	10,781,386,703	3,918,360,387	13,011,892,949
6. 금융수익	1,079,116,827	492,025,988	381,177,314
7. 금융비용	1,421,613,589	1,554,267,972	666,119,063
8. 기타수익	531,802,285	1,055,939,094	494,796,901
9. 기타비용	927,677,115	1,548,687,586	1,311,322,631
10. 법인세차감전순이익	10,043,015,111	2,363,369,911	11,910,425,470

11. 법인세비용	2,511,000,777	1,525,321,871	2,599,287,881
12. 당기순이익	7,532,014,334	838,048,040	9,311,137,589

2) 영업실적 (별도기준)

(단위 : 원)

과 목	제 26 기 (2023.01.01~2023.12.31)	제25기 (2022.01.01~2022.12.31)	제24기 (2021.01.01~2021.12.31)
1. 매출액	122,602,947,343	119,428,296,516	128,346,887,201
2. 매출원가	105,453,460,482	105,376,494,738	109,931,816,575
3. 매출총이익	17,149,486,861	14,051,801,778	18,415,070,626
4. 판매비와관리비	6,386,370,381	10,177,750,998	5,483,562,210
5. 영업이익	10,763,116,480	3,874,050,780	12,931,508,416
6. 금융수익	1,071,064,182	487,704,129	380,044,905
7. 금융비용	1,421,613,589	1,554,267,972	666,119,063
8. 기타수익	529,981,057	1,055,898,104	462,711,499
9. 기타비용	927,677,115	1,547,783,320	1,311,322,627
10. 법인세차감전순이익	10,014,871,015	2,315,601,721	11,796,823,130
11. 법인세비용	2,508,098,515	1,522,392,151	2,601,536,575
12. 당기순이익	7,506,772,500	793,209,570	9,195,286,555

3) 자산상태 (연결기준)

(단위 : 원)

과 목	제 26 기 기말 (2023.12.31현재)	제25기 기말 (2022.12.31현재)	제24기 기말 (2021.12.31현재)
< 자 산 >			
1. 유동자산	91,125,726,689	63,149,855,673	49,713,322,889
2. 비유동자산	52,430,905,041	56,785,613,227	83,055,491,334
자 산 총 계	143,556,631,730	119,935,468,900	132,768,814,223
< 부 채 >			
1. 유동부채	43,279,673,835	32,979,778,209	38,645,691,726
2. 비유동부채	11,761,404,508	10,711,277,840	13,820,351,763
부 채 총 계	55,041,078,343	43,691,056,049	52,466,043,489
< 자 본 >			
1. 지배기업소유주지분	88,515,553,387	76,244,412,851	80,302,770,734

1) 자본금	5,977,113,500	5,977,113,500	5,977,113,500
2) 기타불입자본	22,813,395,068	16,885,877,128	17,082,430,128
3) 기타자본구성요소	-	2,537,386,250	8,087,734,457
4) 이익잉여금	59,725,044,819	50,844,035,973	49,155,492,649
2. 비지배기업소유주지분	-	-	-
자 본 총 계	88,515,553,387	76,244,412,851	80,302,770,734
부채와 자본총계	143,556,631,730	119,935,468,900	132,768,814,223

4) 재산상태 (별도기준)

(단위 : 원)

과 목	제 26 기 기말 (2023.12.31현재)	제25기 기말 (2022.12.31현재)	제24기 기말 (2021.12.31현재)
< 자 산 >			
1. 유동자산	90,895,863,371	62,850,143,798	49,457,722,606
2. 비유동자산	52,426,523,075	56,778,372,589	83,044,087,783
자 산 총 계	143,322,386,446	119,628,516,387	132,501,810,389
< 부 채 >			
1. 유동부채	43,279,673,835	32,950,604,608	38,620,390,838
2. 비유동부채	11,761,404,508	10,642,487,381	13,725,051,990
부 채 총 계	55,041,078,343	43,593,091,989	52,345,442,828
< 자 본 >			
1. 자본금	5,977,113,500	5,977,113,500	5,977,113,500
2. 기타불입자본	22,813,395,068	16,885,877,128	17,082,430,128
3. 기타자본구성요소	-	2,537,386,250	8,087,734,457
4. 이익잉여금	59,490,799,535	50,635,047,520	49,009,089,476
자 본 총 계	88,281,308,103	76,035,424,398	80,156,367,561
부채와 자본총계	143,322,386,446	119,628,516,387	132,501,810,389

6. 회사가 대처할 과제

- "2. 영업의 경과 및 성과"의 1) 영업의 개황 (본 자료 P.20) 참조

7. 이사 및 감사 현황

(2023년 12월 31일 기준)

구 분	성 명	직 위	담당업무 또는 주된 직무	회사와의 거래관계	비고
상 근	권 상 철	대표이사	총 괄	없 음	등기
"	이 민 규	부사장	내부회계관리 및 기업 경영윤리 담당	"	"
"	이 진 선	상 무	경영지원총괄	"	"
비상근	나 해 인	사외이사	경 영 자 문	"	"
상 근	류 승 범	감 사	감 사	"	"

8. 회사, 회사 및 자회사 또는 회사의 자회사의 타회사에 대한 출자현황

(2023년 12월 31일 기준)

타회사 명칭	투자 및 출자회사 (당사 또는 자회사)	타회사에 출자한		당사에 출자한	
		소유주식수	소유비율	소유주식수	소유비율
에프앤센터(주)	한일네트웍스(주)	10,000주	100.00%	-	-
후이즈글로벌 네트워크	한일네트웍스(주)	25,428주	0.50%	-	-
한국경제신문	한일네트웍스(주)	2,128주	0.01%	-	-
인터베스트 신성장투자조합	한일네트웍스(주)	54.66좌	2.00%	-	-
한국씨씨에스	한일네트웍스(주)	147주	0.20%	-	-
소프트웨어 공제조합	한일네트웍스(주)	32좌	0.00%	-	-
(주)유베이스	한일네트웍스(주)			11,104,227 주	100%

9. 주요채권자 등

(2023년 12월 31일 기준)

성명(법인명)	채권액(원)	채권자보유당사주식수	비고
한국산업은행	5,009,472,603	-	-
델인터내셔널(주)	2,931,010,922	-	-
Fortinet	2,542,512,420	-	-
(주)파이오링크	1,949,236,630	-	-

10. 결산기 후에 생긴 중요한 사실

- 해당사항없음.

11. 기타 영업에 관한 중요한 사항

- 해당사항없음.

V. 내부회계관리제도 운영실태보고서

대표이사 및 내부회계관리자의 내부회계관리제도 운영실태보고서

한일네트웍스 주식회사 주주, 이사회 및 감사 귀중

본 대표이사 및 내부회계관리자는 2023년 12월 31일 현재 동일자로 종료하는 회계연도에 대한 당사의 내부회계관리제도의 설계 및 운영실태를 평가하였습니다.

내부회계관리제도의 설계 및 운영에 대한 책임은 본 대표이사 및 내부회계관리자를 포함한 회사의 경영진에 있습니다.

본 대표이사 및 내부회계관리자는 회사의 내부회계관리제도가 신뢰할 수 있는 재무제표의 작성 및 공시를 위하여 재무제표의 왜곡을 초래할 수 있는 오류나 부정행위를 예방하고 적발할 수 있도록 효과적으로 설계 및 운영되고 있는지의 여부에 대하여 평가하였습니다.

본 대표이사 및 내부회계관리자는 내부회계관리제도의 설계 및 운영을 위해 내부회계관리제도운영위원회에서 발표한 '내부회계관리제도 설계 및 운영 개념체계의 제4장 중소기업에 대한 적용(다른 체계를 사용한 경우 그 체계의 명칭)'을 준거기준으로 사용하였습니다. 또한 내부회계관리제도의 설계 및 운영실태를 평가함에 있어 내부회계관리제도운영위원회에서 발표한 '내부회계관리제도 평가 및 보고 모범기준의 제4장 중소기업에 대한 적용'을 평가기준으로 사용하였습니다.

본 대표이사 및 내부회계관리자의 내부회계관리제도 운영실태 평가결과, 2023년 12월 31일 현재 당사의 내부회계관리제도는 '내부회계관리제도 설계 및 운영 개념체계'에 근거하여 볼 때, 중요성의 관점에서 효과적으로 설계되어 운영되고 있다고 판단됩니다.

본 대표이사 및 내부회계관리자는 보고내용이 거짓으로 기재되거나 표시되지 아니하였고, 기재하거나 표시하여야 할 사항을 빠뜨리고 있지 아니함을 확인하였습니다.

또한 본 대표이사 및 내부회계관리자는 보고내용에 중대한 오해를 일으키는 내용이 기재되거나 표시되지 아니하였다는 사실을 확인하였으며, 충분한 주의를 다하여 직접 확인·검토하였습니다.

2024년 2월 5일

대 표 이 사 권상철

내부회계관리자 이민규

VI. 재무제표

<연결 재무상태표>

제26기 2023.12.31 현재

제25기 2022.12.31 현재

(단위: 원)

과 목	제 26 기말	제25기말
자 산		
유동자산	91,125,726,689	63,149,855,673
현금및현금성자산	9,442,430,325	10,644,447,882
단기금융자산	31,520,000,000	1,513,133,970
매출채권	34,618,326,876	34,673,626,606
기타채권	298,875,085	83,464,762
재고자산	14,205,498,665	13,387,498,689
기타유동자산	1,039,485,808	2,365,382,784
당기법인세자산	1,109,930	482,300,980
비유동자산	52,430,905,041	56,785,613,227
장기금융상품	50,000,000	50,000,000
장기매출채권	1,352,620,947	1,033,101,324
유형자산	9,939,947,379	8,296,436,964
사용권자산	25,509,159,605	15,932,002,178
무형자산	213,222,342	247,618,846
기타금융자산	13,071,636,510	27,788,667,532
이연법인세자산	4,381,966	498,459,554
기타비유동자산	1,444,820,484	2,218,458,966
순확정급여자산	845,115,808	720,867,863
자 산 총 계	143,556,631,730	119,935,468,900
부 채		
유동부채	43,279,673,835	32,979,778,209
매입채무	12,050,009,854	12,981,172,382
기타채무	3,016,046,122	2,584,511,629
유동성장기차입금	5,000,000,000	-
당기법인세부채	2,411,762,452	1,455,713
기타유동부채	3,778,361,076	4,516,363,955

과 목	제 26 기말	제25기말
리스부채(유동)	15,130,719,976	10,855,681,213
충당부채(유동)	1,892,774,355	2,040,593,317
비유동부채	11,761,404,508	10,711,277,840
장기차입금	-	5,000,000,000
순확정급여부채	-	67,195,527
기타비유동부채	160,908,584	259,951,753
리스부채	9,370,790,322	4,903,521,880
충당부채	1,449,818,765	480,608,680
이연법인세부채	779,886,837	-
부 채 총 계	55,041,078,343	43,691,056,049
자 본		
지배기업소유주지분	88,515,553,387	76,244,412,851
자본금	5,977,113,500	5,977,113,500
기타불입자본	22,813,395,068	16,885,877,128
기타자본구성요소	-	2,537,386,250
이익잉여금	59,725,044,819	50,844,035,973
비지배지분	-	-
자 본 총 계	88,515,553,387	76,244,412,851
부 채 및 자 본 총 계	143,556,631,730	119,935,468,900

<연결 포괄손익계산서>

제 26 기 2023.01.01 부터 2023.12.31 까지

제 25 기 2022.01.01 부터 2022.12.31 까지

(단위: 원)

과 목	제 26 기	제 25 기
매출액	122,602,947,343	119,428,296,516
매출원가	105,406,988,498	105,074,923,622
매출총이익	17,195,958,845	14,353,372,894
판매비와관리비	6,414,572,142	10,435,012,507
영업이익	10,781,386,703	3,918,360,387
금융수익	1,079,116,827	492,025,988
금융비용	1,421,613,589	1,554,267,972
기타수익	531,802,285	1,055,939,094
기타비용	927,677,115	1,548,687,586
법인세비용차감전순이익	10,043,015,111	2,363,369,911
법인세비용	2,511,000,777	1,525,321,871
당기순이익	7,532,014,334	838,048,040
법인세차감후기타포괄손익	4,739,126,202	(4,699,852,923)
후속적으로 당기손익으로 재분류 되지 않는 항목	4,739,126,202	(4,699,852,923)
확정급여제도의 재측정요소	(218,562,069)	43,583,284
기타포괄손익-공정가치측정금융자산평가손익	4,957,688,271	(4,743,436,207)
후속적으로 당기손익 재분류 될 수 있는 항목		
총포괄이익(손실)	12,271,140,536	(3,861,804,883)
당기순이익의 귀속		
지배기업소유주지분	7,532,014,334	838,048,040
비지배지분	-	-
총포괄이익(손실)의 귀속		
지배기업소유주지분	12,271,140,536	(3,861,804,883)
비지배지분	-	-
주당손익		
기본주당이익	678	75

<연결 자본변동표>

제 26 기 2023.01.01 부터 2023.12.31 까지

제 25 기 2022.01.01 부터 2022.12.31 까지

(단위: 원)

과 목	지배기업의 소유주에게 귀속되는 자본					비 지배 지분	자본 합계
	자본금	기타불입자본	기타자본 구성요소	이익잉여금	지배기업의 소유주에게 귀속되는 자본 합계		
2022.01.01 (기초자본)	5,977,113,500	17,082,430,128	8,087,734,457	49,155,492,649	80,302,770,734	-	80,302,770,734
총포괄이익:							
당기순이익	-	-	-	838,048,040	838,048,040	-	838,048,040
기타포괄손익- 공정가치측정 금융자산의 평가손익	-	-	(4,743,436,207)	-	(4,743,436,207)	-	(4,743,436,207)
순확정급여부채의 재측정요소	-	-	-	43,583,284	43,583,284	-	43,583,284
총포괄이익 소계	-	-	(4,743,436,207)	881,631,324	(3,861,804,883)	-	(3,861,804,883)
자본에 직접 반영된 주주와의 거래:							
자기주식의 취득	-	(196,553,000)	-	-	(196,553,000)	-	(196,553,000)
기타:							
기타포괄손익- 공정가치측정 금융자산 처분으로 인한 대체	-	-	(806,912,000)	806,912,000	-	-	-
2022.12.31 (기말자본)	5,977,113,500	16,885,877,128	2,537,386,250	50,844,035,973	76,244,412,851	-	76,244,412,851
2023.01.01 (기초자본)	5,977,113,500	16,885,877,128	2,537,386,250	50,844,035,973	76,244,412,851	-	76,244,412,851
총포괄이익:							
당기순이익	-	-	-	7,532,014,334	7,532,014,334	-	7,532,014,334
기타포괄손익- 공정가치측정 금융자산의 평가손익	-	-	4,957,688,271	-	4,957,688,271	-	4,957,688,271
순확정급여부채의 재측정요소	-	-	-	(218,562,069)	(218,562,069)	-	(218,562,069)
총포괄이익 소계	-	-	4,957,688,271	7,313,452,265	12,271,140,536	-	12,271,140,536
자본에 직접 반영된 주주와의 거래:							

자기주식의 처분	-	185,208,000	-	-	185,208,000	-	185,208,000
자기주식의 취득	-	(185,208,000)	-	-	(185,208,000)	-	(185,208,000)
자본에 직접 반영된 주주와의 거래 소계	-	-	-	-	-	-	-
기타:							
기타포괄손익- 공정가치측정 금융자산 처분으로 인한 대체	-	-	(7,495,074,521)	7,495,074,521	-	-	-
자기주식 이익소각	-	5,927,517,940	-	(5,927,517,940)	-	-	-
기타 소계	-	5,927,517,940	(7,495,074,521)	1,567,556,581	-	-	-
2023.12.31 (기말자본)	5,977,113,500	22,813,395,068	-	59,725,044,819	88,515,553,387	-	88,515,553,387

<연결 현금흐름표>

제 26 기 2023.01.01 부터 2023.12.31 까지

제 25 기 2022.01.01 부터 2022.12.31 까지

(단위: 원)

과 목	제 26 기	제 25 기
영업활동으로 인한 현금흐름	33,233,283,298	5,101,315,775
영업에서 창출된 현금흐름	33,556,077,719	6,881,383,102
이자수취	376,026,898	285,565,289
이자지급	(1,322,261,364)	(764,091,804)
배당금수취	218,821,400	277,921,400
법인세환급(납부)	404,618,645	(1,579,462,212)
투자활동으로 인한 현금흐름	(16,026,175,242)	11,832,654,456
투자활동으로 인한 현금 유입	38,909,219,281	15,076,773,658
단기금융자산의 감소	14,413,133,970	5,112,142,650
기타포괄손익-공정가치측정금융자산의 감소	22,522,533,044	7,367,012,000
임차보증금의 감소	1,935,608,660	2,527,899,008
유형자산의 처분	37,943,607	69,720,000
투자활동으로 인한 현금 유출	(54,935,394,523)	(3,244,119,202)
단기금융자산의 증가	(44,420,000,000)	(203,133,970)
임차보증금의 증가	(4,146,403,000)	(910,983,803)
유형자산의 취득	(6,365,391,523)	(2,067,175,429)
무형자산의 취득	(3,600,000)	(62,826,000)
재무활동으로 인한 현금흐름	(18,409,125,613)	(20,161,250,034)
재무활동으로 인한 현금 유입	185,208,000	-
자기주식의 처분	185,208,000	-
재무활동으로 인한 현금 유출	(18,594,333,613)	(20,161,250,034)
리스부채의 상환	(18,409,125,613)	(19,871,018,454)
자기주식의 취득	(185,208,000)	(290,231,580)
현금및현금성자산의 순감소	(1,202,017,557)	(3,227,279,803)
기초현금및현금성자산	10,644,447,882	13,871,727,685
기말현금및현금성자산	9,442,430,325	10,644,447,882

<재무상태표>

제26기 2023.12.31 현재

제25기 2022.12.31 현재

(단위: 원)

과 목	제 26 기말	제 25 기말
자 산		
유동자산	90,895,863,371	62,850,143,798
현금및현금성자산	9,436,697,071	10,560,765,368
단기금융자산	31,300,000,000	1,300,000,000
매출채권	34,618,326,876	34,673,626,606
기타채권	295,940,351	81,285,332
재고자산	14,205,498,665	13,387,498,689
기타유동자산	1,039,400,408	2,364,666,823
당기법인세자산	-	482,300,980
비유동자산	52,426,523,075	56,778,372,589
장기금융상품	50,000,000	50,000,000
장기매출채권	1,352,620,947	1,033,101,324
유형자산	9,939,947,379	8,296,436,964
사용권자산	25,509,159,605	15,932,002,178
무형자산	213,222,342	247,618,846
기타금융자산	13,071,636,510	27,788,667,532
이연법인세자산	-	491,218,916
기타비유동자산	1,444,820,484	2,218,458,966
순확정급여자산	845,115,808	720,867,863
자 산 총 계	143,322,386,446	119,628,516,387
부 채		
유동부채	43,279,673,835	32,950,604,608
매입채무	12,050,009,854	12,981,172,382
기타채무	3,016,046,122	2,565,981,228
유동성장기차입금	5,000,000,000	-
당기법인세부채	2,411,762,452	-
기타유동부채	3,778,361,076	4,507,176,468

과 목	제 26 기말	제 25 기말
리스부채(유동)	15,130,719,976	10,855,681,213
충당부채(유동)	1,892,774,355	2,040,593,317
비유동부채	11,761,404,508	10,642,487,381
장기차입금	-	5,000,000,000
기타비유동부채	160,908,584	258,356,821
리스부채	9,370,790,322	4,903,521,880
충당부채	1,449,818,765	480,608,680
이연법인세부채	779,886,837	-
부 채 총 계	55,041,078,343	43,593,091,989
자 본		
자본금	5,977,113,500	5,977,113,500
기타불입자본	22,813,395,068	16,885,877,128
기타자본구성요소	-	2,537,386,250
이익잉여금	59,490,799,535	50,635,047,520
자 본 총 계	88,281,308,103	76,035,424,398
부 채 및 자 본 총 계	143,322,386,446	119,628,516,387

<포괄손익계산서>

제 26 기 2023.01.01 부터 2023.12.31 까지

제 25 기 2022.01.01 부터 2022.12.31 까지

(단위: 원)

과 목	제 26 기	제 25 기
매출액	122,602,947,343	119,428,296,516
매출원가	105,453,460,482	105,376,494,738
매출총이익	17,149,486,861	14,051,801,778
판매비와관리비	6,386,370,381	10,177,750,998
영업이익	10,763,116,480	3,874,050,780
금융수익	1,071,064,182	487,704,129
금융비용	1,421,613,589	1,554,267,972
기타수익	529,981,057	1,055,898,104
기타비용	927,677,115	1,547,783,320
법인세비용차감전순이익	10,014,871,015	2,315,601,721
법인세비용	2,508,098,515	1,522,392,151
당기순이익	7,506,772,500	793,209,570
법인세차감후기타포괄손익	4,739,111,205	(4,717,599,733)
후속적으로 당기손익으로 재분류 되지 않는 항목	4,739,111,205	(4,717,599,733)
확정급여제도의 재측정요소	(218,577,066)	25,836,474
기타포괄손익-공정가치측정금융자산평가손익	4,957,688,271	(4,743,436,207)
총포괄이익(손실)	12,245,883,705	(3,924,390,163)
주당손익		
기본주당이익	676	71

<자본변동표>

제 26 기 2023.01.01 부터 2023.12.31 까지

제 25 기 2022.01.01 부터 2022.12.31 까지

(단위: 원)

과 목	자본금	기타불입자본	기타자본구성요소	이익잉여금	총 계
2022.01.01 (기초자본)	5,977,113,500	17,082,430,128	8,087,734,457	49,009,089,476	80,156,367,561
총포괄이익:					
당기순이익	-	-	-	793,209,570	793,209,570
기타포괄손익-공정가치측정 금융자산 평가손익	-	-	(4,743,436,207)	-	(4,743,436,207)
순확정급여부채의 재측정요소	-	-	-	25,836,474	25,836,474
총포괄이익 소계	-	-	(4,743,436,207)	819,046,044	(3,924,390,163)
자본에 직접 반영된 주주와의 거래:					
자기주식의 취득	-	(196,553,000)	-	-	(196,553,000)
기타:					
기타포괄손익-공정가치측정 금융자산 처분으로 인한 대체	-	-	(806,912,000)	806,912,000	-
2022.12.31 (기말자본)	5,977,113,500	16,885,877,128	2,537,386,250	50,635,047,520	76,035,424,398
2023.01.01 (기초자본)	5,977,113,500	16,885,877,128	2,537,386,250	50,635,047,520	76,035,424,398
총포괄이익:					
당기순이익	-	-	-	7,506,772,500	7,506,772,500
기타포괄손익-공정가치측정 금융자산 평가손익	-	-	4,957,688,271	-	4,957,688,271
순확정급여부채의 재측정요소	-	-	-	(218,577,066)	(218,577,066)
총포괄이익 소계	-	-	4,957,688,271	7,288,195,434	12,245,883,705
자본에 직접 반영된 주주와의 거래:					
자기주식의 처분	-	185,208,000	-	-	185,208,000
자기주식의 취득	-	(185,208,000)	-	-	(185,208,000)
자본에 직접 반영된 주주와의 거래 소계	-	-	-	-	-
기타:					
기타포괄손익-공정가치측정 금융자산 처분으로 인한 대체	-	-	(7,495,074,521)	7,495,074,521	-

자기주식 이익소각	-	5,927,517,940	-	(5,927,517,940)	-
기타 소계	-	5,927,517,940	(7,495,074,521)	1,567,556,581	-
2022.12.31 (기말자본)	5,977,113,500	22,813,395,068	-	59,490,799,535	88,281,308,103

<현금흐름표>

제 26 기 2023.01.01 부터 2023.12.31 까지

제 25 기 2022.01.01 부터 2022.12.31 까지

(단위: 원)

과 목	제 26 기	제 25 기
영업활동으로 인한 현금흐름	33,304,366,528	5,057,964,689
영업에서 창출된 현금흐름	33,631,797,294	6,839,438,279
이자수취	368,796,317	282,368,802
이자지급	(1,322,261,364)	(764,091,804)
배당금수취	218,821,400	277,921,400
법인세환급(납부)	407,212,881	(1,577,671,988)
투자활동으로 인한 현금흐름	(16,019,309,212)	11,923,645,776
투자활동으로 인한 현금 유입	38,796,085,311	14,964,631,008
단기금융자산의 감소	14,300,000,000	5,000,000,000
기타포괄손익-공정가치측정금융자산의 감소	22,522,533,044	7,367,012,000
임차보증금의 감소	1,935,608,660	2,527,899,008
유형자산의 처분	37,943,607	69,720,000
투자활동으로 인한 현금 유출	(54,815,394,523)	(3,040,985,232)
단기금융자산의 증가	(44,300,000,000)	-
임차보증금의 증가	(4,146,403,000)	(910,983,803)
유형자산의 취득	(6,365,391,523)	(2,067,175,429)
무형자산의 취득	(3,600,000)	(62,826,000)
재무활동으로 인한 현금흐름	(18,409,125,613)	(20,161,250,034)
재무활동으로 인한 현금 유입	185,208,000	-
자기주식의 처분	185,208,000	-
재무활동으로 인한 현금 유출	(18,594,333,613)	(20,161,250,034)
리스부채의 상환	(18,409,125,613)	(19,871,018,454)
자기주식의 취득	(185,208,000)	(290,231,580)
현금및현금성자산의 순감소	(1,124,068,297)	(3,179,639,569)
기초현금및현금성자산	10,560,765,368	13,740,404,937
기말현금및현금성자산	9,436,697,071	10,560,765,368

<이익잉여금처분계산서(안)>

제 26 기 2023.01.01 부터 2023.12.31 까지

제 25 기 2022.01.01 부터 2022.12.31 까지

(단위: 원)

과 목	제 26 기	제 25 기
미처분이익잉여금	16,508,571,475	1,725,301,520
전기이월미처분이익잉여금	1,725,301,520	99,343,476
확정급여제도의 재측정요소	(218,577,066)	25,836,474
기타포괄손익-공정가치측정금융자산의 처분	7,495,074,521	806,912,000
당기순이익	7,506,772,500	793,209,570
임의적립금 이입액	47,800,000,000	-
예비비적립금	47,800,000,000	-
이익잉여금처분액	(42,806,861,444)	-
법정적립금적립액	(1,878,820,000)	-
자기주식 처분	(5,927,517,940)	-
현금배당액	(35,000,523,504)	-
차기이월미처분이익잉여금	21,501,710,031	1,725,301,520

[※별첨1]

정 관 신 구 대 비 표

개정 前	개정 後	비 고
<p>제36조(이사의 임기) ① 이사의 임기는 <u>2년으로</u> 한다.</p> <p>그러나 그 임기가 최종의 결산기 종료 후 당해 결산기에 관한 정기주주총회 전에 만료될 경우에는 그 총회의 종결 시까지 그 임기를 연장한다.</p> <p>② 보궐 선임된 이사의 임기는 전임자의 잔여기간으로 한다.</p>	<p>제36조(이사의 임기) ① 이사의 임기는 <u>1년으로</u> 한다.</p> <p>그러나 그 임기가 최종의 결산기 종료 후 당해 결산기에 관한 정기주주총회 전에 만료될 경우에는 그 총회의 종결 시까지 그 임기를 연장한다.</p> <p>② 보궐 선임된 이사의 임기는 전임자의 잔여기간으로 한다.</p>	<p>임기기간 변경</p>
<p>제37조(이사의 직무) 부사장, 전무이사, 상무이사 및 이사는 대표이사를 보좌하고, 이사회에서 정하는 바에 따라 이 회사의 업무를 분장 집행하며, 대표이사의 유고 시에는 위 순서에 따라 그 직무를 대행한다.</p>	<p>제37조(이사의 직무) 이사는 <u>이사회의 구성원으로서 적법하고 건전하게 경영활동을 영위할 수 있도록 이사회 규정에서 정하고 있는 회사의 주요 정책 및 경영에 관한 의사결정에 참여하여 회사가 지속 성장할 수 있도록</u> 이바지한다.</p>	<p>현실정에 적합하도록 수정</p>
<p>제37조의 2 (집행임원) ①, ② <생략></p> <p>③ 집행임원의 수, 임기, 직책, 보수 및 선임에 대해서는 이사회에서 정하는 바에 의한다.</p>	<p>제37조의 2 (집행임원) ①, ② <좌동></p> <p>③ <u>집행임원의 선임에 관해서는 이사회에서 정하는 것을 원칙으로 하되, 세부사항에 대하여 대표이사에게 위임할 수 있다.</u></p>	<p>현실정에 적합하도록 수정</p>
<p>제45조(대표이사의 직무) 대표이사는 회사를 대표하고 회사의 업무를 총괄한다.</p>	<p>제45조(대표이사의 직무) 대표이사는 회사를 대표하고 회사의 업무를 총괄한다. <u>대표이사가 유고시에는 제35조에 따라 선임된 이사 및 제37조의2 집행임원 중 내부직급 및 직위 순서에 따라서 그 직무를 대행한다.</u></p>	<p>현실정에 적합하도록 수정</p>
	<p>부 칙(2024. 3. 29.)</p> <p>본 정관은 정기 주주총회에서 승인한 2024년 3월 29일부터 시행한다.</p> <p>단, 제36조 제1항은 정관변경 이후 선임된 이사부터 적용된다.</p>	<p>적용시기를 별도로 규정하는 단서 추가</p>