

제 21 기

정기주주총회

일 시 : 2019년 03월 15일 (금) 오전 9시

장 소 : SP공간더하기 회의실 15호

(서울시 강남구 테헤란로1길 10, 6층(역삼동, 세경빌딩))



한일네트웍스

목 차

I. 회순	1
II. 의안설명서	3
III. 감사보고서	5
1. 감사의 감사보고서	6
2. 독립된 감사인의 감사보고서	7
IV. 영업보고서	13
1. 회사의 개황	14
2. 영업의 경과 및 성과	19
3. 주요주주 현황	20
4. 모회사, 자회사 및 기업결합 사항 등	20
5. 최근 3년간 영업실적 및 재산상태	21
6. 회사가 대처할 과제	23
7. 이사 및 감사 현황	24
8. 회사, 회사 및 자회사 또는 회사의 자회사의 타회사에 대한 출자현황	24
9. 주요채권자 등	24
10. 결산기 후에 생긴 중요한 사실	24
11. 기타 영업에 관한 중요한 사항	24
V. 내부회계관리제도 운영실태보고서	25
VI. 재무제표	27

I. 會 順

會 順

I. 개 회

II. 출석주식수 보고

III. 총회성립 선언

IV. 회의목적사항

1. 보고사항

- 감사의 감사보고
- 영업보고
- 내부회계관리제도 운영실태보고
- 제 21 기 재무제표 보고

2. 부의안건

- 제 1 호 의안 : 정관 변경의 건
- 제 2 호 의안 : 이사 선임의 건
- 제 3 호 의안 : 이사 보수한도 승인의 건
- 제 4 호 의안 : 감사 보수한도 승인의 건

V. 폐 회

II. 議案說明書

議案說明書

- 제 1 호 의안 : 정관 변경의 건

<제 안 설 명>

주식.사채 등의 전자등록에 관한 법률 시행 등을 반영하여 정관을 변경코자
합니다. ♣ 정관신구 대비표 참조

- 제 2 호 의안 : 이사 선임의 건

<제 안 설 명>

상법 제 382 조 및 정관 제 36 조에 의거, 이사를 선임하고자 합니다.
♣ 이사후보자 (1 명) : 박지훈(사내이사)

- 제 3 호 의안 : 이사 보수한도 승인의 건

<제 안 설 명>

상법 제 388 조 및 정관 제 40 조에 의거, 제 22 기(2019 년도)의 이사보수한도를
승인 받고자 하며, 구체적인 지급 방법은 이사회가 위임받고자 합니다

- 제 4 호 의안 : 감사 보수한도 승인의 건

<제 안 설 명>

상법 제 415 조 및 정관 제 52 조에 의거, 제 22 기(2019 년도)의 감사보수한도를
승인 받고자 하며, 구체적인 지급 방법은 이사회가 위임받고자 합니다.

Ⅲ. 監査報告書

1. 감사의 감사보고서

본 감사는 제 21 기 사업연도(2018년 1월 1일부터 2018년 12월 31일까지)의 회계 및 업무에 대한 감사를 실시하고 그 결과를 다음과 같이 보고합니다.

1. 감사방법의 개요

회계감사를 위하여 회계에 관한 장부와 관계서류를 열람하고 재무제표, 연결재무제표 및 동부속명세서를 검토하였으며, 재무제표 작성 및 공정한 표시와 관련된 내부통제를 고려하여 필요하다고 인정되는 경우, 대조·실사·입회·조회·기타 적절한 감사절차를 적용하였습니다.

업무감사를 위하여 이사회 및 기타 중요한 회의에 출석하고 필요하다고 인정되는 경우 이사로부터 영업에 관한 보고를 받았으며, 중요한 업무에 관한 서류를 열람하고 그 내용을 검토하는 등 적절한 방법을 사용하였습니다.

2. 재무상태표, 연결재무상태표 및 포괄손익계산서, 연결포괄손익계산서에 관한 사항

재무상태표, 연결재무상태표와 포괄손익계산서, 연결포괄손익계산서는 법령 및 정관에 따라 회사의 재산 및 손익상태를 적정하게 표시하고 있습니다.

3. 이익잉여금처분계산서에 관한 사항

이익잉여금처분계산서는 법령 및 정관에 따라 적합하게 작성되어 있습니다.

4. 영업보고서에 관한 사항

영업보고서는 법령 및 정관에 따라 회사의 상황을 정확하게 표시하고 있습니다.

2019년 3월 15일

한 일 네 트 워크 스 주 식 회 사

監 事 홍 순 보

2. 독립된 감사인의 감사보고서

1) 연결기준

한일네트웍스 주식회사

주주 및 이사회 귀중

감사의견

우리는 한일네트웍스 주식회사와 그 종속기업(이하 "연결회사")의 연결재무제표를 감사하였습니다. 해당 연결재무제표는 2018년 12월 31일 현재의 연결재무상태표, 동일로 종료되는 보고기간의 연결포괄손익계산서, 연결자본변동표, 연결현금흐름표 그리고 유의적인 회계정책의 요약을 포함한 연결재무제표의주석으로 구성되어 있습니다.

우리의 의견으로는 별첨된 연결회사의 연결재무제표는 연결회사의 2018년 12월 31일 현재의 연결재무상태와 동일로 종료되는 보고기간의 연결재무성과 및 연결현금흐름을 한국채택국제회계기준에 따라, 중요성의 관점에서 공정하게 표시하고 있습니다

감사의견 근거

우리는 대한민국의 회계감사기준에 따라 감사를 수행하였습니다. 이 기준에 따른 우리의 책임은 이 감사보고서의 연결재무제표감사에 대한 감사인의 책임 단락에 기술되어 있습니다. 우리는 연결재무제표감사와 관련된 대한민국의 윤리적 요구사항에 따라 회사로부터 독립적이며, 그러한 요구사항에 따른 기타의 윤리적 책임들을 이행하였습니다. 우리가 입수한 감사증거가 감사의견을 위한 근거로서 충분하고 적합하다고 우리는 믿습니다.

기타사항

한일네트웍스 주식회사의 2017년 12월 31일로 종료된 보고기간의 연결재무제표는 타감사인이 감사하였으며, 이 감사인의 2018년 3월 7일자 감사보고서에는 해당 재무제표에 대하여 적정의견이 표명되었습니다. 한편 해당 감사인이 적정의견을 표명한 재무제표는 재무제표에 대한

주석 2-3 에서 기술되어 있는 조정사항들을 반영하기 전의 재무제표이며, 비교표시된 2017 년 12 월 31 일로 종료되는 재무제표는 해당 조정사항이 반영된 재무제표입니다.

연결재무제표에 대한 경영진과 지배기구의 책임

경영진은 한국채택국제회계기준에 따라 이 연결재무제표를 작성하고 공정하게 표시할 책임이 있으며, 부정이나 오류로 인한 중요한 왜곡표시가 없는 연결재무제표를 작성하는데 필요하다고 결정한 내부통제에 대해서도 책임이 있습니다.

경영진은 연결재무제표를 작성할 때, 연결회사의 계속기업으로서의 존속능력을 평가하고 해당 되는 경우, 계속기업 관련 사항을 공시할 책임이 있습니다. 그리고 경영진이 기업을 청산하거나 영업을 중단할 의도가 없는 한, 회계의 계속기업전제의 사용에 대해서도 책임이 있습니다.

지배기구는 연결회사의 재무보고절차의 감시에 대한 책임이 있습니다.

연결재무제표 감사에 대한 감사인의 책임

우리의 목적은 연결회사의 연결재무제표에 전체적으로 부정이나 오류로 인한 중요한 왜곡표시가 없는지에 대하여 합리적인 확신을 얻어 우리의 의견이 포함된 감사보고서를 발행하는데 있습니다. 합리적인 확신은 높은 수준의 확신을 의미하나, 감사기준에 따라 수행된 감사가 항상 중요한 왜곡표시를 발견한다는 것을 보장하지는 않습니다. 왜곡표시는 부정이나 오류로부터 발생할 수 있으며, 왜곡표시가 연결재무제표를 근거로 하는 이용자의 경제적 의사결정에 개별적으로 또는 집합적으로 영향을 미칠 것이 합리적으로 예상되면, 그 왜곡표시는 중요하다고 간주됩니다.

감사기준에 따른 감사의 일부로서 우리는 감사의 전 과정에 걸쳐 전문가적 판단을 수행하고 전문가적 의구심을 유지하고 있습니다. 또한, 우리는:

· 부정이나 오류로 인한 재무제표의 중요왜곡표시위험을 식별하고 평가하며 그러한 위험에 대응하는 감사절차를 설계하고 수행합니다. 그리고 감사의견의 근거로서 충분하고 적합한 감사증거를 입수합니다. 부정은 공모, 위조, 의도적인 누락, 허위진술 또는 내부통제 무력화가 개입될 수 있기 때문에 부정으로 인한 중요한 왜곡표시를 발견하지 못할 위험은 오류로 인한 위험보다 큽니다.

· 상황에 적합한 감사절차를 설계하기 위하여 감사와 관련된 내부통제를 이해합니다. 그러나 이는 내부통제의 효과성에 대한 의견을 표명하기 위한 것이 아닙니다.

· 재무제표를 작성하기 위하여 경영진이 적용한 회계정책의 적합성과 경영진이 도출한 회계추정치와 관련 공시의 합리성에 대하여 평가합니다.

· 경영진이 사용한 회계의 계속기업전제의 적절성과, 입수한 감사증거를 근거로 계속기업으로서의 존속능력에 대하여 유의적 의문을 초래할 수 있는 사건이나, 상황과 관련된 중요한 불확실성이 존재하는지 여부에 대하여 결론을 내립니다. 중요한 불확실성이 존재한다고 결론을 내리는 경우, 우리는 재무제표의 관련 공시에 대하여 감사보고서에 주의를 환기시키고, 이들 공시가 부적절한 경우 의견을 변형시킬 것을 요구받고 있습니다. 우리의 결론은 감사보고서일까 지 입수된 감사증거에 기초하나, 미래의 사건이나 상황이 회사의 계속기업으로서 존속을 중단시킬 수 있습니다.

· 공시를 포함한 재무제표의 전반적인 표시와 구조 및 내용을 평가하고, 재무제표의 기초가 되는 거래와 사건을 재무제표가 공정한 방식으로 표시하고 있는지 여부를 평가합니다.

우리는 여러 가지 사항들 중에서 계획된 감사범위와 시기 그리고 감사 중 식별된 유의적 내부통제 미비점 등 유의적인 감사의 발견사항에 대하여 지배기구와 커뮤니케이션합니다.

또한, 우리는 독립성 관련 윤리적 요구사항들을 준수하고, 우리의 독립성 문제와 관련된다고 판단되는 모든 관계와 기타사항들 및 해당되는 경우 관련 제도적 안전장치를 지배기구와 커뮤니케이션한다는 진술을 지배기구에게 제공합니다.

이 감사보고서의 근거가 된 감사를 실시한 업무수행이사는 권현복입니다.

2019년 3월 7일

신 한 회 계 법 인

대 표 이 사 최 종 만

2) 별도기준

한일네트웍스 주식회사

주주 및 이사회 귀중

감사의견

우리는 한일네트웍스 주식회사의 재무제표를 감사하였습니다. 해당 재무제표는 2018년 12월 31일 현재의 재무상태표, 동일로 종료되는 보고기간의 포괄손익계산서, 자본변동표, 현금흐름표 그리고 유의적인 회계정책의 요약을 포함한 재무제표의 주석으로 구성되어 있습니다.

우리의 의견으로는 별첨된 회사의 재무제표는 회사의 2018년 12월 31일 현재의 재무상태와 동일로 종료되는 보고기간의 재무성과 및 현금흐름을 한국채택국제회계기준에 따라, 중요성의 관점에서 공정하게 표시하고 있습니다.

감사의견 근거

우리는 대한민국의 회계감사기준에 따라 감사를 수행하였습니다. 이 기준에 따른 우리의 책임은 이 감사보고서의 재무제표감사에 대한 감사인의 책임 단락에 기술되어 있습니다. 우리는 재무제표감사와 관련된 대한민국의 윤리적 요구사항에 따라 회사로부터 독립적이며, 그러한 요구사항에 따른 기타의 윤리적 책임들을 이행하였습니다. 우리가 입수한 감사증거가 감사의견을 위한 근거로서 충분하고 적합하다고 우리는 믿습니다.

재무제표에 대한 경영진과 지배기구의 책임

경영진은 한국채택국제회계기준에 따라 이 재무제표를 작성하고 공정하게 표시할 책임이 있으며, 부정이나 오류로 인한 중요한 왜곡표시가 없는 재무제표를 작성하는데 필요하다고 결정한 내부통제에 대해서도 책임이 있습니다.

경영진은 재무제표를 작성할 때, 회사의 계속기업으로서의 존속능력을 평가하고 해당되는 경우, 계속기업 관련 사항을 공시할 책임이 있습니다. 그리고 경영진이 기업을 청산하거나 영업을 중단할 의도가 없는 한, 회계의 계속기업전제의 사용에 대해서도 책임이 있습니다.

지배기구는 회사의 재무보고절차의 감시에 대한 책임이 있습니다.

재무제표 감사에 대한 감사인의 책임

우리의 목적은 회사의 재무제표에 전체적으로 부정이나 오류로 인한 중요한 왜곡표시가 없는 지에 대하여 합리적인 확신을 얻어 우리의 의견이 포함된 감사보고서를 발행하는데 있습니다. 합리적인 확신은 높은 수준의 확신을 의미하나, 감사기준에 따라수행된 감사가 항상 중요한 왜곡표시를 발견한다는 것을 보장하지는 않습니다. 왜곡표시는 부정이나 오류로부터 발생할 수 있으며, 왜곡표시가 재무제표를 근거로 하는 이용자의 경제적 의사결정에 개별적으로 또는 집합적으로 영향을 미칠 것이 합리적으로 예상되면, 그 왜곡표시는 중요하다고 간주됩니다.

감사기준에 따른 감사의 일부로서 우리는 감사의 전 과정에 걸쳐 전문가적 판단을 수행하고 전문가적 의구심을 유지하고 있습니다. 또한, 우리는:

- 부정이나 오류로 인한 재무제표의 중요왜곡표시위험을 식별하고 평가하며 그러한 위험에 대응하는 감사절차를 설계하고 수행합니다. 그리고 감사의견의 근거로서 충분하고 적합한 감사증거를 입수합니다. 부정은 공모, 위조, 의도적인 누락, 허위진술 또는 내부통제 무력화가 개입될 수 있기 때문에 부정으로 인한 중요한 왜곡표시를 발견하지 못할 위험은 오류로 인한 위험보다 큽니다.

- 상황에 적합한 감사절차를 설계하기 위하여 감사와 관련된 내부통제를 이해합니다. 그러나 이는 내부통제의 효과성에 대한 의견을 표명하기 위한 것이 아닙니다.

- 재무제표를 작성하기 위하여 경영진이 적용한 회계정책의 적합성과 경영진이 도출한 회계추정치와 관련 공시의 합리성에 대하여 평가합니다.

- 경영진이 사용한 회계의 계속기업전제의 적절성과, 입수한 감사증거를 근거로 계속기업으로서의 존속능력에 대하여 유의적 의문을 초래할 수 있는 사건이나, 상황과 관련된 중요한 불확실성이 존재하는지 여부에 대하여 결론을 내립니다. 중요한 불확실성이 존재한다고 결론을 내리는 경우, 우리는 재무제표의 관련 공시에 대하여 감사보고서에 주의를 환기시키고, 이들 공시가 부적절한 경우 의견을 변형시킬 것을 요구받고 있습니다. 우리의 결론은 감사보고서일까

지 입수된 감사증거에 기초하나, 미래의 사건이나 상황이 회사의 계속기업으로서 존속을 중단시킬 수 있습니다.

· 공시를 포함한 재무제표의 전반적인 표시와 구조 및 내용을 평가하고, 재무제표의 기초가 되는 거래와 사건을 재무제표가 공정한 방식으로 표시하고 있는지 여부를 평가합니다.

우리는 여러 가지 사항들 중에서 계획된 감사범위와 시기 그리고 감사 중 식별된 유의적 내부통제 미비점 등 유의적인 감사의 발견사항에 대하여 지배기구와 커뮤니케이션합니다.

또한, 우리는 독립성 관련 윤리적 요구사항들을 준수하고, 우리의 독립성 문제와 관련된다고 판단되는 모든 관계와 기타사항들 및 해당되는 경우 관련 제도적 안전장치를 지배기구와 커뮤니케이션한다는 진술을 지배기구에게 제공합니다.

이 감사보고서의 근거가 된 감사를 실시한 업무수행이사는 권현복입니다.

2019년 3월 7일

신 한 회 계 법 인

대 표 이 사 최 종 만

IV. 營業報告書

1. 회사의 개황

1) 회사의 목적사업

1. 소프트웨어 개발, 판매, 임대업에 관한 사업
2. 정보화 구축사업
3. 별정통신사업, 부가통신사업
4. 임대업 및 전대업
5. 네트워크 및 관련 시스템 매니지먼트사업
6. 인터넷콘텐츠 제작 및 서비스 사업
7. 통신 및 컴퓨터 하드웨어 개발, 제조 및 판매 및 임대업과 관련 기술 용역업
8. 통신판매업
9. 정보시스템 컨설팅에 관한 사업
10. 정보처리 수탁관리에 관한 사업
11. 정보통신업무 제공에 관한 사업
12. 전기공사, 기계설비, 정보통신 공사 및 소방시설공사에 관한 사업
13. 이동통신 시스템운영에 관한 사업
14. 유선방송 운영 및 프로그램 공급에 관한 사업
15. 교육훈련 서비스에 관한 사업
16. 사회교육시설 및 복지시설에 관한 사업
17. 인력공급 및 고용알선에 관한 사업
18. 콜센터 및 텔레마케팅 서비스에 관한 사업
19. 국내외 무역 및 통관업
20. 광고 대행업 및 광고물 개발, 제작, 판매업
21. 인쇄 출판업 및 판매, 촉진사업
22. 센서부품 제조 및 자동제어 관련업
23. 사무자동화, 빌딩자동화 시스템 구축 및 서비스에 관한 사업
24. 관광위락 및 요식업
25. 2차전지 판매사업
26. 항만운송사업, 항만시설 유지 관리업

27. 항공운송 주선업, 항공운송사업, 항공화물 운송대리점업, 상업서류송달업
28. 포장사업
29. 화물자동차운수사업(운송사업, 운송주선사업, 운송가맹사업), 자동차대여사업
30. 해상운송사업, 해상화물운송주선업, 해운대리점업
31. 화물터미널사업, 복합운송 주선업
32. 주차장 운영업 등 운송관련 서비스업
33. 이사화물운송사업
34. 도매, 소매업(유통업)
35. 물류, 도매배송업
36. 위 각호에 관련한 부대사업 일체

2) 중요한 사업의 내용

○ DSC사업부

DSC사업은 스마트컨버전스(Smart Convergence) 사업의 일환으로 물리적인 공간에 디지털기
기, 유무선 네트워크, 소프트웨어 등 다양한 첨단 IT기술과 디자인을 적용한 '융복합형 IT 비
즈니스 모델'로 컨택센터, 도서관, 박물관, 복합쇼핑몰 등 적용 범위가 점차 확대되는 사업 부
문입니다. 당사는 컨택센터 부문에 융복합형 IT기술을 접목하여 ASP사업과 솔루션사업을 운영
하고 있습니다.

컨택센터 ASP는 인력을 제외한 시설을 전문 업체로부터 임차 받아 이용하는 것으로서, 컨택센
터를 직접 구축 시 초기 투자 비용과 시설 운영에 필요한 전문 인력의 고용 없이 서비스 요금
만으로 전문적인 서비스를 받을 수 있는 장점이 있습니다.

특히 금융 분야에서는 초기 외국계 회사에 한정하여 ASP 서비스를 선호하였으나, 근래에는 국
내 금융 부문과 다른 산업 부문도 초기 도입 비용을 절감하고, 기술력 부재에 의한 시행착오와
외부 환경의 급격한 변화에 대응하고자 자체 구축 대신 ASP 서비스를 선호하는 회사가 증가
하고 있는 실정입니다.

○ SM사업부

IDC센터는 계열사 및 외부 고객사들을 대상으로 인터넷 데이터센터 서비스를 제공하고 있습니
다. 다년간의 운영 노하우를 바탕으로 효율적인 관리를 이루어 고객에게 지속적인 경쟁력있는
서비스를 제공하고 있습니다.

SM사업은 계열사 전체의 시스템 개발, 프로젝트, 유지보수를 중심으로 사업을 전개하고 있으

며, 주요 유지보수 대상은 전자적 자원관리시스템(ERP), 그룹웨어, 전자전표(e-Accounting), 인사시스템, 위치기반의 차량관제서비스, 출하자동화 시스템 등 입니다.

○ SS사업부

SS사업부에서는 기업에서 사업을 영위하는데 필요한 IT 장비 및 솔루션을 공급하고 있으며 노트북과 주변기기 그리고 일부 가전제품의 유통사업을 진행하고 있습니다.

세계적 컴퓨터 기업인 미국 Dell EMC와 공인 협력관계를 체결하여 공공기관을 포함한 다양한 분야의 기업고객을 대상으로 PC, 워크스테이션, 서버, 저장장치 등의 판매·구축 및 유지보수 사업을 추진하고 있습니다. Dell이 세계 최고의 스토리지 업체 EMC를 인수함에 따라 기존 서버 및 워크스테이션 공급 외에 본격적으로 스토리지 사업을 진행하고 있습니다.

유통사업에서는 전문적인 유통채널과 온라인 마켓을 통해서 노트북, 데스크탑 및 주변기기 그리고 일부 가전제품 등을 판매하고 있습니다. IT 장비 유통업계에 정통한 전문인력을 확보함으로써 안정적인 매출 및 이익을 실현해가고 있습니다. 현재 유통 중인 장비들 외에 지속적으로 새로운 아이템 발굴을 위해 노력 중에 있습니다.

그 외에도 시장의 추세에 발맞추어 주요 IT 분야로 자리잡아 가고 있는 클라우드, 가상화, 빅데이터, 사물인터넷 분야의 솔루션을 지속적으로 발굴하고 있습니다.

○ 보안사업부문

보안사업부문은 조직을 개편하여 2019년 국내 양대 총판으로 사업 확대가 예상되는 포티넷 장비 유통 및 서비스 사업에 역량과 자원을 집중하고자, 당사의 사업 목표와 방향에 맞지 않는 사업 품목은 과감히 제외하는 등 선택과 집중을 통하여 사업 역량을 극대화할 계획입니다.

새롭게 신설한 보안서비스영업팀은 기존 파이오링크, 시큐위즈 총판사업과 함께 신사업 아이템으로 엑스게이트 총판 및 Cymulate (모의해킹대응능력평가 솔루션),

Firescan(이기종 방화벽 정책의 통합관리)을 국내에 공급하여 사업을 확장할 예정입니다.

지속적으로 기술 역량을 업그레이드하여 보안장비의 납품 및 설치뿐만 아니라 유/무선 보안 아키텍처 설계 및 구축, 보안 취약점 진단 및 침해사고대응, 디지털포렌식, 지능적 보안위협 및 랜섬웨어 대응 등 보다 전문적인 기술 역량을 강화하여 기술력 중심의 보안전문 사업자로 자리매김 하고자 합니다.

그 외에도 4차 산업혁명의 핵심 기술인 블록체인을 활용한 보안솔루션 및 관련 비즈니스를 적극 검토할 계획이며, 이를 미래의 성장 아이템으로 지속 발굴해 나갈 계획입니다.

3) 사업장 현황

사업장 구분	주요 사업	소재지
본사	DSC사업, SM사업, SS사업, 보안사업	서울시 강남구 강남대로 330 우덕빌딩 13층
서교오피스	DSC사업 (컨택센터사업), 보안사업	서울시 마포구 양화로8길 9 우리빌딩 3,4,5층
IDC센터	SM사업 (IDC사업)	서울시 중구 세종대로 39 대한상공회의소 2층

4) 종업원 현황

(2018년 12월 31일 기준)

구분	직원 수(명)						비고
	임원	관리사무직	연구/개발직	SE	영업직	합계	
남	10	18	20	84	22	154	-
여	0	12	4	13	2	31	-
합계	10	30	24	97	24	185	-

※ 계약직원 포함

5) 회사의 조직도

(2019년 3월 01일 기준)

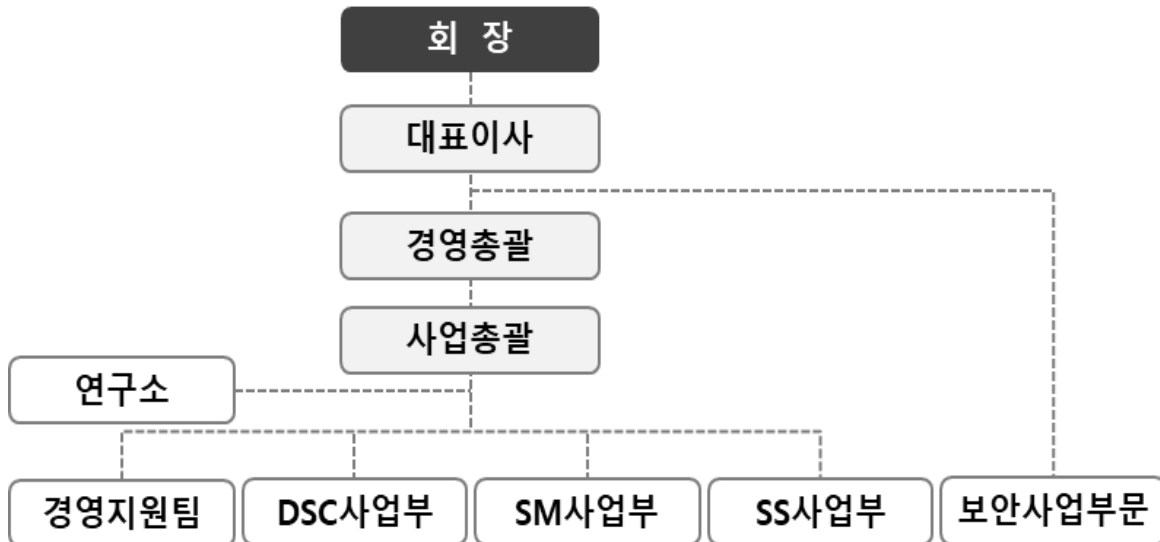

6) 주식에 관한 사항

① 발행한 주식의 종류와 수

(2018년 12월 31일 기준)

주식의 종류	주식수(주)	액면총액(원)	구성비(%)
기명식보통주	11,954,227	5,977,113,500	100
합계	11,954,227	5,977,113,500	100

② 자본금 변동 현황

(단위 : 천원 / 2018년 12월 31일 기준)

일자	증자내용	종류	수량	주당 액면가액	변동 자본금	변동 후 자본금
`98.08.26	법인설립	기명식 보통주식	10,000주	5,000원	50,000	50,000
`99.08.03	유상증자		10,000주	5,000원	50,000	100,000
`00.01.11	유상증자		4,000주	5,000원	20,000	120,000
`00.01.29	무상증자		144,000주	5,000원	720,000	840,000
`00.02.19	유상증자		29,050주	5,000원	145,250	985,250
`00.02.29	무상증자		295,575주	5,000원	1,477,875	2,463,125
`00.04.14	유상증자		4,818주	5,000원	24,090	2,487,215
`00.06.04	액면분할		4,476,987주	500원	2,238,494	2,487,215
`06.01.18	상장공모		6,607,000주	500원	816,285	3,303,500
`07.06.27	유상증자		1,982,100주	500원	991,050	4,294,550
`08.03.20	유상증자		2,576,730주	500원	1,288,365	5,582,915
`13.01.02	합병증자		788,397주	500원	394,199	5,977,114

③ 주식사무

결 산 일	12월 31일
정 기 주 주 총 회	사업연도 종료 후 3개월 이내
주 주 명 부 폐 쇄 시 기	매년 1월 1일부터 동월 7일까지
주 권 의 종 류	1, 5, 10, 50, 100, 500, 1,000, 10,000주권(8종)
명 의 개 서 대 리 인	한국예탁결제원
공 고 계 재 방 법	서울신문 혹은 전자공고(www.hanilnetworks.com)

7) 사채에 관한 사항

- 해당사항 없음.

2. 영업의 경과 및 성과

1) 영업의 개황

존경하는 주주님 여러분! 안녕하십니까?

오늘 제21기 정기주주총회를 맞이하여, 변함없는 격려와 성원을 보내주신 주주님 여러분께 깊이 감사 드리며, 간단히 작년 실적과 올해 시황에 대해 말씀 드리겠습니다.

지난해 우리 회사는 국내외 경기 불확실성이 확대되는 추세에도 주주님들의 관심과 지원, 그리고 임직원들의 노력으로, 연결재무제표 기준 매출 1,266억원, 영업이익은 59억원, 당기순이익 51억원을 기록하였습니다.

2019년 국내 IT서비스 시장의 규모는 작년보다 약 3.4% 성장한 13조원대로 예상됩니다.

이러한 성장의 중심에는 '디지털'이 있습니다. 이는 IT의 모든 분야에서 IT자산의 '소유'에서 '서비스'로의 전환이 일어나고 있음을 의미합니다. 이에 우리 회사는 서비스 기반의 사업 경쟁력을 강화하여, 변화하는 시장에 발맞춰 다시 한번 성장을 하고자 합니다.

주주님 여러분!

지난해 우리 회사는 새로운 비전을 수립하여, 지금까지보다 더 높은 한일네트웍스가 되고자 다짐을 하였습니다. 앞으로도 우리 임직원들은 지속적인 변화, 의미 있는 성과를 이어갈 것을 다짐하며, 주주님들의 아낌없는 애정과 관심을 부탁드립니다.

주주님 여러분의 가정에 건강과 행운이 항상 함께하기를 기원합니다.

감사합니다.

2019년 3월 15일

한 일 네 트 워 크 주 식 회 사

대 표 이 사 박 지 훈

2) 사업유형별 매출 실적

(단위 : 천원)

매출유형	품 목	제 21 기	제 20기	제 19기
서비스매출	유지보수 외	56,028,331	43,681,821	35,223,603
상품매출	네트워크 장비 외	70,567,551	70,532,491	53,481,023
합 계		126,595,882	114,214,312	88,704,626

3) 주요설비 신설 및 확장과 자금조달 상황

(단위 : 천원)

조 달 원 천	기초잔액	신규조달	상환등감소	기말잔액
은 행	2,000,000	-	2,000,000	-
기 타	-	-	-	-
총 계	2,000,000	-	2,000,000	-

3. 주요주주현황

(2018년 12월 31일 기준)

성명(법인명)	소유주식수	지분율	회사와의 거래관계	비고
한일홀딩스(주) 및 특수관계인	5,989,532주	50.10%	매출 등	

※ 5%이상 보유 주주

4. 모회사, 자회사 및 기업결합 사항 등

1) 모회사 현황

(단위 : 백만원, 주, %) (2018년 12월 31일 기준)

모회사				당사와의 관계		거래 관계
회사명	소재지	자본금	주요업종	소유 주식수	소유 비율	
한일홀딩스	서울시 강남구 강남대로 330	31,350	지주사업	5,989,532주	50.10%	매출 등

※ 특수관계인 포함

2) 자회사 현황

(단위 : 백만원, 주, %) (2018년 12월 31일 기준)

자회사				당사와의 관계		거래 관계
회사명	소재지	자본금	주요업종	소유 주식수	소유 비율	
에프앤센터(주)	서울시 강남구 강남대로 330	50	보험업	10,000	100.00	도급 계약

3) 모·자 회사에 대한 임원 겸직사항

(2018년 12월 31일 기준)

겸직임원		겸직회사	
성명	직위	회사명	직위
허기호	회장	한일홀딩스(주)	대표이사 회장
최동규	상무	에프앤센터(주)	대표이사

5. 최근 3년간 영업실적 및 재산상태

1) 영업실적 (연결기준)

(단위 : 원)

과목	제 21 기 (2018.12.31현재)	제 20 기 (2017.12.31현재)	제 19 기 (2016.12.31현재)
1. 매출액	126,602,178,132	114,219,415,483	88,713,890,150
2. 매출원가	114,660,900,297	102,662,731,493	82,077,108,265
3. 매출총이익	11,941,277,835	11,556,683,990	6,636,781,885
4. 판매비와관리비	6,004,653,125	4,960,840,877	4,218,202,301
5. 영업이익	5,936,624,710	6,595,843,113	2,418,579,584
6. 금융수익	879,023,149	418,206,907	187,977,925
7. 금융비용	104,694,091	124,759,035	58,773,098
8. 기타수익	81,551,337	1,562,761,424	1,777,469,438
9. 기타비용	358,107,946	229,232,140	858,604,898
10. 지분법이익	-	754,988,883	158,012,893
11. 관계기업투자주식처분이익	-	2,832,755,102	-
12. 법인세비용차감전순이익	6,434,397,159	11,810,564,254	3,624,661,844
13. 법인세비용	1,332,799,248	6,014,204,221	663,689,606
14. 계속영업이익	5,101,597,911	5,796,360,033	2,960,972,238

15. 중단영업이익	-	10,316,451,173	1,475,142,725
16. 연결당기순이익	5,101,597,911	16,112,811,206	4,436,114,963

2) 영업실적 (별도기준)

(단위 : 원)

과 목	제 21 기 (2018.12.31현재)	제 20 기 (2017.12.31현재)	제 19 기 (2016.12.31현재)
1. 매출액	126,595,881,831	114,214,311,953	88,704,626,350
2. 매출원가	114,812,779,448	102,821,785,201	82,243,656,475
3. 매출총이익	11,783,102,383	11,392,526,752	6,460,969,875
4. 판매비와관리비	5,910,074,791	4,846,401,962	4,099,416,197
5. 영업이익	5,873,027,592	6,546,124,790	2,361,553,678
6. 금융수익	887,460,089	429,216,810	202,660,156
7. 금융비용	104,694,091	124,759,035	58,773,098
8. 기타수익	81,494,529	2,019,474,954	1,777,443,428
9. 기타비용	358,107,946	229,232,140	858,564,898
10. 종속기업 및 관계기업 투자주식처분이익	-	16,295,174,878	
11. 법인세비용차감전순이익	6,379,180,173	24,936,000,257	3,424,319,266
12. 법인세비용	1,323,634,336	6,048,379,351	630,167,794
13. 당기순이익	5,055,545,837	18,887,620,906	2,794,151,472

3) 재산상태 (연결기준)

(단위 : 원)

과 목	제 21 기 (2018.12.31현재)	제 20 기 (2017.12.31현재)	제 19 기 (2016.12.31현재)
< 자 산 >			
1. 유동자산	43,134,106,337	62,963,819,119	45,237,753,855
2. 비유동자산	39,967,156,785	20,228,418,418	28,738,907,153
자 산 총 계	83,101,263,122	83,192,237,537	73,976,661,008
< 부 채 >			
1. 유동부채	19,375,380,971	24,996,368,171	30,775,382,243
2. 비유동부채	1,328,817,129	945,019,398	1,144,098,087
부 채 총 계	20,704,198,100	25,941,387,569	31,919,480,330
< 자 본 >			
1. 지배기업소유주지분	62,397,065,022	57,250,849,968	42,057,180,678

1) 자본금	5,977,113,500	5,977,113,500	5,977,113,500
2) 기타불입자본	22,813,395,068	21,553,443,959	21,558,841,261
3) 기타자본구성요소	(224,295,763)	6,570,902	699,009,882
4) 이익잉여금	33,830,852,217	29,713,721,607	13,822,216,035
2. 비지배기업소유주지분	-	-	-
자 본 총 계	62,397,065,022	57,250,849,968	42,057,180,678
부채와 자본총계	83,101,263,122	83,192,237,537	73,976,661,008

4) 재산상태 (별도기준)

(단위 : 원)

과 목	제 21 기 (2018.12.31현재)	제 20 기 (2017.12.31현재)	제 19 기 (2016.12.31현재)
< 자 산 >			
1. 유동자산	43,061,267,913	62,877,623,045	36,222,246,227
2. 비유동자산	40,139,046,905	20,459,144,713	25,895,325,791
자 산 총 계	83,200,314,818	83,336,767,758	62,117,572,018
< 부 채 >			
1. 유동부채	19,354,155,945	24,964,087,757	21,819,638,541
2. 비유동부채	1,261,535,903	888,808,671	887,752,432
부 채 총 계	20,615,691,848	25,852,896,428	22,707,390,973
< 자 본 >			
1. 자본금	5,977,113,500	5,977,113,500	5,977,113,500
2. 기타불입자본	22,813,395,068	21,553,443,959	21,553,443,959
3. 기타자본구성요소	(224,295,763)	6,570,902	626,409,421
4. 이익잉여금	34,018,410,165	29,946,742,969	11,253,214,165
자 본 총 계	62,584,622,970	57,483,871,330	39,410,181,045
부채와 자본총계	83,200,314,818	83,336,767,758	62,117,572,018

6. 회사가 대처할 과제

- “2. 영업의 경과 및 성과”의 1) 영업의 개황 (본 자료 P.17) 참조

7. 이사 및 감사 현황

(2018년 12월 31일 기준)

구 분	성 명	직 위	담당업무 또는 주된 직무	회사와의 거래관계	비고
상 근	박 지 훈	대표이사	총 괄	없 음	등기
"	이 재 승	전 무	사 업 총 괄	"	등기
비상근	강 문 석	사외이사		"	등기
"	홍 순 보	감 사		"	등기

8. 회사, 회사 및 자회사 또는 회사의 자회사의 타회사에 대한 출자현황

(2018년 12월 31일 기준)

타회사 명칭	투자 및 출자회사 (당사 또는 자회사)	타회사에 출자한		당사에 출자한	
		소유주식수	소유비율	소유주식수	소유비율
에프앤센터(주)	한일네트웍스(주)	10,000 주	100%	-	-
한일홀딩스(주)	한일네트웍스(주)			5,766,232 주	48.24%

9. 주요채권자 등

(2018년 12월 31일 기준)

성명(법인명)	채권액(원)	채권자보유당사주식수	비고
델인터네셔널	2,528,894,078	-	-
파이오링크	1,383,484,300	-	-
엑스게이트	1,326,347,000	-	-

10. 결산기 후에 생긴 중요한 사실

- 해당사항없음.

11. 기타 영업에 관한 중요한 사항

- 해당사항없음.

V. 內部會計管理制度

運營實態報告書

1. 내부회계관리제도 운영실태보고서

본 대표이사 및 내부회계관리자는 2018년 12월 31일 현재 동일자로 종료하는 회계연도에 대한 당사의 내부회계관리제도의 설계 및 운영실태를 평가하였습니다.

내부회계관리제도의 설계 및 운영에 대한 책임은 본 대표이사 및 내부회계관리자를 포함한 회사의 경영진에 있습니다. 본 대표이사 및 내부회계관리자는 회사의 내부회계관리제도가 신뢰할 수 있는 재무제표의 작성 및 공시를 위하여 재무제표의 왜곡을 초래할 수 있는 오류나 부정행위를 예방하고 적발할 수 있도록 효과적으로 설계 및 운영되고 있는지의 여부에 대하여 평가하였습니다. 본 대표이사 및 내부회계관리자는 내부회계관리제도의 설계 및 운영실태 평가를 위해 내부회계관리제도 운영위원회에서 발표한 '내부회계관리제도 모범기준'을 사용하였습니다.

본 대표이사 및 내부회계관리자의 내부회계관리제도 운영실태 평가결과, 2018년 12월 31일 현재 당사의 내부회계관리제도는 '내부회계관리제도 모범기준'에 근거하여 볼 때, 중요성의 관점에서 효과적으로 설계되어 운영되고 있다고 판단됩니다.

본 대표이사 및 내부회계관리자는 보고내용이 거짓으로 기재되거나 표시되지 아니하였고, 기재하거나 표시하여야 할 사항을 빠뜨리고 있지 아니함을 확인하였습니다. 또한 본 대표이사 및 내부회계관리자는 보고내용에 중대한 오해를 일으키는 내용이 기재되거나 표시되지 아니하였다는 사실을 확인하였으며, 충분한 주의를 다하여 보고 내용의 기재사항을 직접 확인 검토하였습니다.

2019년 3월 15일

한 일 네 트 워크 스 주 식 회 사

대 표 이 사 박 지 훈

내부회계관리자 박 지 훈

VI. 財務諸表

<연결대차대조표(연결재무상태표)>

제21기 2018.12.31 현재

제20기 2017.12.31 현재

(단위: 원)

과 목	제 21(당)기말	제 20(전)기말
자 산		
I. 유동자산	43,134,106,337	62,963,819,119
1. 현금및현금성자산	6,739,901,479	8,773,481,421
2. 단기금융상품	7,452,922,438	27,381,737,662
3. 매출채권	17,888,154,998	16,279,969,458
4. 기타채권	33,410,185	31,751,710
5. 재고자산	10,406,503,660	7,941,156,269
6. 기타유동자산	613,213,577	2,555,722,599
II. 비유동자산	39,967,156,785	20,228,418,418
1. 장기금융상품	50,000,000	50,000,000
2. 유형자산	14,099,807,885	10,081,916,757
3. 무형자산	237,783,293	302,875,041
4. 기타금융자산	22,725,860,172	8,093,679,945
5. 이연법인세자산	2,474,524,138	1,475,172,240
6. 기타비유동자산	379,181,297	224,774,435
자 산 총 계	83,101,263,122	83,192,237,537
부 채		
I. 유동부채	19,375,380,971	24,996,368,171
1. 매입채무	13,718,251,967	12,971,007,360
2. 기타채무	2,746,842,829	3,236,644,943
3. 단기차입금	-	2,000,000,000
4. 당기법인세부채	1,523,701,844	5,424,123,258
5. 기타유동부채	1,386,584,331	1,364,592,610
II. 비유동부채	1,328,817,129	945,019,398
1. 순확정급여부채	1,267,666,075	884,857,357
2. 기타비유동부채	61,151,054	60,162,041
부 채 총 계	20,704,198,100	25,941,387,569
자 본		

과 목	제 21(당)기말	제 20(전)기말
I. 지배주주지분	62,397,065,022	57,250,849,968
1. 자본금	5,977,113,500	5,977,113,500
2. 기타불입자본	22,813,395,068	21,553,443,959
3. 기타자본구성요소	(224,295,763)	6,570,902
4. 이익잉여금	33,830,852,217	29,713,721,607
II. 비지배주주지분		
자 본 총 계	62,397,065,022	57,250,849,968
부 채 및 자 본 총 계	83,101,263,122	83,192,237,537

<연결손익계산서(연결포괄손익계산서)>

제 21 기 (2018.01.01 부터 2018.12.31 까지)

제 20 기 (2017.01.01 부터 2017.12.31 까지)

(단위: 원)

과 목	제 21(당)기말	제 20(전)기말
I. 매출액	126,602,178,132	114,219,415,483
II. 매출원가	114,660,900,297	102,662,731,493
III. 매출총이익	11,941,277,835	11,556,683,990
1. 판매비와관리비	6,004,653,125	4,960,840,877
IV. 영업이익(손실)	5,936,624,710	6,595,843,113
1. 금융수익	879,023,149	418,206,907
2. 금융비용	104,694,091	124,759,035
3. 기타수익	81,551,337	1,562,761,424
4. 기타비용	358,107,946	229,232,140
5. 지분법이익	-	754,988,883
6. 관계기업투자주식처분이익	-	2,832,755,102
V. 법인세비용차감전순이익(손실)	6,434,397,159	11,810,564,254
VI. 법인세비용(수익)	1,332,799,248	6,014,204,221
VII. 계속영업이익	5,101,597,911	5,796,360,033
VIII. 중단영업이익	-	10,316,451,173
IX. 연결당기순이익(손실)	5,101,597,911	16,112,811,206
X. 법인세차감후 기타포괄이익(손실)	(401,634,156)	(913,744,614)
1. 후속적으로 당기손익으로 재분류되지 않는 항목	(401,634,156)	(221,305,634)
(1) 확정급여제도의 재측정요소	(177,338,393)	(221,305,634)
(2) 기타포괄손익공정가치측정금융자산평가손익	(224,295,763)	-
2. 후속적으로 당기손익 재분류 되는 항목	-	(692,438,980)
(1) 매도가능금융자산평가손익	-	(619,838,519)
(2) 지분법자본변동	-	(72,600,461)
XI. 당기총포괄손익	4,699,963,755	15,199,066,592
XII. 당기순이익(손실)의 귀속	5,101,597,911	16,112,811,206
1. 지배기업소유주지분	5,101,597,911	16,112,811,206
(1) 계속영업 당기순이익(손실)	5,101,597,911	5,796,360,033
(2) 중단영업 당기순이익(손실)	-	10,316,451,173

과 목	제 21(당)기말	제 20(전)기말
2. 비지배기업소유지분	-	-
XIII. 당기총포괄이익의 귀속	4,699,963,755	15,199,066,592
1. 지배기업소유주지분	4,699,963,755	15,199,066,592
2. 비지배기업소유지분	-	-
XIV. 지배기업소유주지분에 대한 주당이익		
1. 기본주당순이익(손실)	437	1,386
(1) 계속영업 기본 및 희석 주당이익(손실)	437	499
(2) 중단영업 기본 및 희석 주당이익(손실)	-	887

<연결자본변동표>

제 21 기 (2018.01.01 부터 2018.12.31 까지)

제 20 기 (2017.01.01 부터 2017.12.31 까지)

(단위: 원)

과 목	지배기업소유주지분				총 계
	자 본 금	기타불입자본	기타자본 구성요소	이익잉여금	
2017.01.01(전기초)	5,977,113,500	21,558,841,261	699,009,882	13,822,216,035	42,057,180,678
당기순이익	-	-	-	16,112,811,206	16,112,811,206
확정급여제도의 재측정요소	-	-	-	(221,305,634)	(221,305,634)
매도가능금융자산의 평가	-	-	(619,838,519)	-	(619,838,519)
지분법자본변동			(72,600,461)	-	(72,600,461)
총포괄손익	-	-	(692,438,980)	15,891,505,572	15,199,066,592
종속기업주식의 처분	-	(5,397,302)		-	(5,397,302)
지분법자본변동	-	-	3,058,559,156	-	3,058,559,156
관계기업주식의 처분	-	-	(3,131,159,617)	-	(3,131,159,617)
2017.12.31(전기말)	5,977,113,500	21,553,443,959	6,570,902	29,713,721,607	57,250,849,968
2018.01.01(수정전)	5,977,113,500	21,553,443,959	6,570,902	29,713,721,607	57,250,849,968
회계정책의 변경효과	-	-	(6,570,902)	6,570,902	-
2018.01.01(수정후)	5,977,113,500	21,553,443,959	-	29,720,292,509	57,250,849,968
당기순이익	-	-	-	5,101,597,911	5,101,597,911
확정급여제도의 재측정요소	-	-	-	(177,338,393)	(177,338,393)
기타포괄공정가치측정금융자산의 평가	-	-	(224,295,763)	-	(224,295,763)
총포괄손익	-	-	(224,295,763)	4,924,259,518	4,699,963,755
연차배당	-	-	-	(813,699,810)	(813,699,810)
자기주식	-	755,309,480	-	-	755,309,480
자기주식처분이익	-	504,641,629	-	-	504,641,629
2018.12.31(당기말)	5,977,113,500	22,813,395,068	(224,295,763)	33,830,852,217	62,397,065,022

<연결현금흐름표>

제 21 기 (2018.01.01 부터 2018.12.31 까지)

제 20 기 (2017.01.01 부터 2017.12.31 까지)

(단위: 원)

과 목	제 21(당)기말	제 20(전)기말
I. 영업활동으로 인한 현금흐름	2,827,803,649	11,311,622,506
1. 당기순이익	5,101,597,911	16,112,811,206
2. 현금의 유출이 없는 비용 등의 가산	11,620,266,770	13,337,139,941
3. 현금의 유입이 없는 수익 등의 차감	(1,175,720,511)	(12,751,302,277)
4. 영업활동으로 인한 자산부채의 변동	(6,914,409,757)	(4,350,984,653)
5. 이자의 수취	476,556,703	325,428,271
6. 이자의 지급	(17,031,383)	(192,992,303)
7. 배당금의 수령	-	504,595,200
8. 법인세의 납부	(6,263,456,084)	(1,673,072,879)
II. 투자활동으로인한 현금흐름	(3,449,969,708)	(9,946,118,983)
1. 투자활동으로인한 현금유입	111,550,469,051	42,710,532,309
단기금융상품의 감소	58,209,087,673	12,126,907,127
당기손익인식금융자산의 감소	53,331,320,578	-
단기대여금의 감소	-	455,000,000
매도가능금융증권의 처분	-	4,560,009,888
관계기업투자주식의 처분	-	11,188,304,400
종속기업처분으로인한 순현금유입	-	14,008,739,077
유형자산의 처분	10,060,800	363,071,817
무형자산의 처분	-	8,500,000
2. 투자활동으로인한 현금유출	(115,000,438,759)	(52,656,651,292)
단기금융상품의 증가	48,414,002,741	37,395,749,594
당기손익인식금융자산의 증가	43,033,366,304	-
장기금융상품의 증가	-	100,000,000
임차보증금 증가	2,092,642,255	2,120,094,960
매도가능금융자산의 취득	-	1,999,121,850
유형자산의 취득	8,483,598,789	10,734,870,888
무형자산의 취득	3,800,000	306,814,000
기타포괄손익공정가치평가자산의증가	12,973,028,670	-

과 목	제 21(당)기말	제 20(전)기말
III. 재무활동으로인한 현금흐름	(1,411,413,883)	(776,350,400)
1. 재무활동으로인한 현금유입	4,564,285,927	6,971,734,393
단기차입금의 차입	3,162,000,000	4,651,734,393
장기차입금의 차입	-	2,320,000,000
자기주식의 처분	1,402,285,927	-
2. 재무활동으로인한 현금유출	(5,975,699,810)	(7,748,084,793)
단기차입금의 상환	5,162,000,000	7,584,736,793
장기차입금의 상환	-	163,348,000
배당금의 지급	813,699,810	-
IV. 현금및현금성자산의 증가(감소)	(2,033,579,942)	589,153,123
V. 기초의 현금및현금성자산	8,773,481,421	8,184,328,298
VI. 기말의 현금및현금성자산	6,739,901,479	8,773,481,421

<대차대조표(재무상태표)>

제21기 2018.12.31 현재

제20기 2017.12.31 현재

(단위: 원)

과 목	제 21(당)기말	제 20(전)기말
자 산		
I. 유동자산	43,061,267,913	62,877,623,045
1. 현금및현금성자산	6,701,734,346	8,723,660,494
2. 단기금융상품	7,417,922,438	27,346,737,662
3. 매출채권	17,889,490,775	16,279,633,338
4. 기타채권	33,208,620	31,485,900
5. 재고자산	10,406,503,660	7,941,156,269
6. 기타유동자산	612,408,074	2,554,949,382
II. 비유동자산	40,139,046,905	20,459,144,713
1. 장기금융상품	50,000,000	50,000,000
2. 유형자산	14,099,807,885	10,081,916,757
3. 무형자산	237,783,293	302,875,041
4. 기타금융자산	22,905,860,172	8,333,679,945
5. 이연법인세자산	2,466,414,258	1,465,898,535
6. 기타비유동자산	379,181,297	224,774,435
자 산 총 계	83,200,314,818	83,336,767,758
부 채		
I. 유동부채	19,354,155,945	24,964,087,757
1. 매입채무	13,719,587,744	12,971,007,360
2. 기타채무	2,730,092,407	3,210,931,568
3. 단기차입금	-	2,000,000,000
4. 당기법인세부채	1,518,084,013	5,419,842,949
5. 기타유동부채	1,386,391,781	1,362,305,880
II. 비유동부채	1,261,535,903	888,808,671
1. 순확정급여부채	1,201,815,759	831,267,152
2. 기타비유동부채	59,720,144	57,541,519
부 채 총 계	20,615,691,848	25,852,896,428
자 본		

과 목	제 21(당)기말	제 20(전)기말
1. 자본금	5,977,113,500	5,977,113,500
2. 기타불입자본	22,813,395,068	21,553,443,959
3. 기타자본구성요소	(224,295,763)	6,570,902
4. 이익잉여금	34,018,410,165	29,946,742,969
자 본 총 계	62,584,622,970	57,483,871,330
부 채 및 자 본 총 계	83,200,314,818	83,336,767,758

<손익계산서(포괄손익계산서)>

제 21 기 (2018.01.01 부터 2018.12.31 까지)

제 20 기 (2017.01.01 부터 2017.12.31 까지)

(단위: 원)

과 목	제 21(당)기말	제 20(전)기말
I. 매출액	126,595,881,831	114,214,311,953
II. 매출원가	114,812,779,448	102,821,785,201
III. 매출총이익	11,783,102,383	11,392,526,752
1. 판매비와 관리비	5,910,074,791	4,846,401,962
IV. 영업이익(손실)	5,873,027,592	6,546,124,790
1. 금융수익	887,460,089	429,216,810
2. 금융비용	104,694,091	124,759,035
3. 기타수익	81,494,529	2,019,474,954
4. 기타비용	358,107,946	229,232,140
5. 종속기업 및 관계기업투자주식 처분이익	-	16,295,174,878
V. 법인세비용차감전순이익(손실)	6,379,180,173	24,936,000,257
VI. 법인세비용(수익)	1,323,634,336	6,048,379,351
VII. 당기순이익(손실)	5,055,545,837	18,887,620,906
VIII. 법인세차감후 기타포괄이익(손실)	(401,045,496)	(813,930,621)
1. 후속적으로 당기손익으로 재분류되지 않는 항목	(401,045,496)	(194,092,102)
(1) 확정급여제도의 재측정요소	(176,749,733)	(194,092,102)
(2) 기타포괄손익공정가치측정금융자산평가손익	(224,295,763)	-
2. 후속적으로 당기손익으로 재분류 되는 항목	-	(619,838,519)
(1) 매도가능금융자산평가손익	-	(619,838,519)
IX. 당기총포괄이익	4,654,500,341	18,073,690,285
X. 주당이익		
1. 기본주당순이익(손실)	433	1,625

<이익잉여금처분계산서(안)>

제 21 기 (2018.01.01 부터 2018.12.31 까지)

제 20 기 (2017.01.01 부터 2017.12.31 까지)

(단위: 원)

과 목	제 21(당)기말	제 20(전)기말
I. 미처분이익잉여금(미처리결손금)	4,409,599,165	18,719,301,969
1. 전기이월미처분이익잉여금	(475,767,841)	25,773,165
2. 확정급여제도의 재측정요소	(176,749,733)	(194,092,102)
3. 당기순이익(손실)	5,055,545,837	18,887,620,906
4. 회계기준변경	6,570,902	-
II. 이익잉여금처분액	(4,329,930,400)	(19,195,069,810)
1. 임의적립금	(1,700,000,000)	(18,300,000,000)
2. 법정적립금	(239,085,000)	(81,370,000)
3. 배당액	(2,390,845,400)	(813,699,810)
가. 현금배당금 주당배당금(시가배당률) : 제21기: 200원(3.8%) 제20기: 70원(1.1%)	(2,390,845,400)	(813,699,810)
IV. 차기이월미처분이익잉여금 (미처리결손금)	79,668,765	(475,767,841)

<자본변동표>

제 21 기 (2018.01.01 부터 2018.12.31 까지)

제 20 기 (2017.01.01 부터 2017.12.31 까지)

(단위: 원)

과 목	자 본 금	기타불입자본	기타자본구성요소	이익잉여금	총 계
2017. 01. 01(전기초)	5,977,113,500	21,553,443,959	626,409,421	11,253,214,165	39,410,181,045
확정급여제도의 재측정요소	-	-	-	(194,092,102)	(194,092,102)
매도가능금융자산의 평가	-	-	(619,838,519)	-	(619,838,519)
당기순이익	-	-	-	18,887,620,906	18,887,620,906
총포괄손익	-	-	(619,838,519)	18,693,528,804	18,073,690,285
2017.12.31(전기말)	5,977,113,500	21,553,443,959	6,570,902	29,946,742,969	57,483,871,330
2018.01.01(수정전)	5,977,113,500	21,553,443,959	6,570,902	29,946,742,969	57,483,871,330
회계정책의 변경효과	-	-	(6,570,902)	6,570,902	-
2018.01.01(수정후)	5,977,113,500	21,553,443,959	-	29,953,313,871	57,483,871,330
당기순이익	-	-	-	5,055,545,837	5,055,545,837
확정급여제도의 재측정요소	-	-	-	(176,749,733)	(176,749,733)
기타포괄공정가치측정금융자 산의평가	-	-	(224,295,763)	-	(224,295,763)
총포괄손익	-	-	(224,295,763)	4,878,796,104	4,654,500,341
연차배당	-	-	-	(813,699,810)	(813,699,810)
자기주식처분	-	755,309,480	-	-	755,309,480
자기주식처분이익	-	504,641,629	-	-	504,641,629
2018.12.31(당기말)	5,977,113,500	22,813,395,068	(224,295,763)	34,018,410,165	62,584,622,970

<현금흐름표>

제 21 기 (2018.01.01 부터 2018.12.31 까지)

제 20 기 (2017.01.01 부터 2017.12.31 까지)

(단위: 원)

과 목	제 21(당)기말	제 20(전)기말
I. 영업활동으로 인한 현금흐름	2,779,457,443	8,336,054,740
1. 당기순이익	5,055,545,837	18,887,620,906
2. 현금의 유출이 없는 비용 등의 가산	11,591,069,290	10,862,520,738
3. 현금의 유입이 없는 수익 등의 차감	(1,184,157,451)	(18,613,725,590)
4. 영업활동으로 인한 자산부채의 변동	(6,893,255,875)	(2,349,901,058)
5. 이자의 수취	485,020,208	323,066,056
6. 이자의 지급	(19,636,150)	(61,434,970)
7. 배당금의 수령	-	504,595,200
8. 법인세의 납부	(6,255,128,416)	(1,216,686,542)
II. 투자활동으로인한 현금흐름	(3,389,969,708)	(5,884,760,848)
1. 투자활동으로인한 현금유입	111,550,469,051	43,986,711,415
단기금융상품의 감소	58,149,087,673	12,126,907,127
당기손익인식금융자산의감소	53,331,320,578	-
단기대여금의 감소	-	455,000,000
장기대여금의 감소	60,000,000	30,000,000
매도가능금융자산의 처분	-	4,560,009,888
관계기업투자주식의 처분	-	11,188,304,400
종속기업투자주식의 처분	-	15,596,800,000
유형자산의처분	10,060,800	21,190,000
무형자산의처분	-	8,500,000
2. 투자활동으로인한 현금유출	(114,940,438,759)	(49,871,472,263)
단기금융상품의증가	48,354,002,741	37,360,749,594
당기손익인식금융자산의증가	43,033,366,304	-
임차보증금의감소(증가)	2,092,642,255	2,090,394,960
매도가능금융자산의 취득	-	1,999,121,850
종속기업투자주식취득	-	1,000,000,000
유형자산의취득	8,483,598,789	7,318,385,859
무형자산의취득	3,800,000	102,820,000

과 목	제 21(당)기말	제 20(전)기말
기타포괄손익공정가치평가자산의증가	12,973,028,670	-
III. 재무활동으로인한 현금흐름	(1,411,413,883)	(1,000,000,000)
1. 재무활동으로인한 현금유입	4,564,285,927	-
단기차입금의 차입	3,162,000,000	-
자기주식의 처분	1,402,285,927	-
2. 재무활동으로인한 현금유출	(5,975,699,810)	(1,000,000,000)
단기차입금의 상환	5,162,000,000	1,000,000,000
배당금의 지급	813,699,810	-
IV. 현금및현금성자산의 증가(감소)	(2,021,926,148)	1,451,293,892
V. 기초의 현금및현금성자산	8,723,660,494	7,272,366,602
VI. 기말의 현금및현금성자산	6,701,734,346	8,723,660,494

이사회 결의로 이상과 같이 제21기(2018. 01. 01 ~ 2018.12.31) 결산보고서를 제출합니다.

2019년 3월 15일
한 일 네 트 워 스 (주)

대표이사 박 지 훈
이 사 이 재 승
이 사 강 문 석